京城日報
夕刊　十二月廿一日（土）
京城府太平通一丁目　合資會社京城日報社

我が全權一行 米國訪問を終へて 愈よ倫敦に向ふ

【ニューヨーク二十日發電】昨夕到着一夜を明かした若槻全權一行は二十日正午澤田總領事主催のホテル・プラザーにおける歡迎午餐會に臨んだ、參會者にはアメリカ財界、官界の名士ら多數あり、モルガン商會重役トーマス・ラモンド氏、クーンロエブ商會重役モーチマー・シック氏、前駐日大使マックヴエー氏の顏も見えた。一行は午後市中を見物、夕方は日本倶樂部の歡迎會に臨んだ後、オリンピック號上の客となり、慌しきアメリカ訪問を終へ夜の大西洋を一路ロンドンに向つた

ますく落ちつきと冴えを見せた若槻全權

【ニューヨーク十九日發聯合】若槻全權一行は十九日午後八時五十五分當地ペンシルバニア停車場に着、民衆多數の歡迎裡に到着したが、續いて全權の處へ押寄せた新聞記者はタイムス、トリビューン、ワールド等大新聞記者十余名でその質問の多くはワシントンにおける日米兩全權の會見內容に關して繰返すものであつたが、中には日本全權が英國到着後ワシントンにおけると同じく英國政府と豫備交渉を行ふかと尋ねたものがあつた、これに對し若槻全權は豫備交渉は會議の進行を圓滑ならしむるもので松平大使はすでに英國政府と下交渉をして居るからこれが繼續として行ふことがあると語つた、新聞記者の猛襲に對する若槻全權の態度は徐々おちつきと冴えを加へ立派なものであつた、更に日本の對米一萬七千噸要求は英國政府が承知すまいとの質問も出たが、若槻全權は日本は無論その立場を充分說明すると述べた

金解禁の援助を謝す 澤田總領事の午餐會席上 若槻全權の演說

【ニューヨーク廿日發聯合】若槻、財部全權一行は廿日正午プラザー・ホテルに開かれた澤田總領事の午餐會に臨んだ、この會合にはモルガン商會ラモント、クーン・ロープ商會シッフ、米國聯合通信社支配人クーパー、合同通信社長ビッケル氏、その他主要金融業、銀行家、新聞通信社等六十余名に達した。若槻全權は世界財界に對する日本の立場、全權一行の使命につき左の如き演說をなし、多大の感銘を與へた
この好機會に余は過般日本の金解禁に關し米國財界有力者が日本のために盡くされた特別の御協力により日本が金解禁を斷行するに至つたことは世界の經濟的安定の回復に貢獻するところ少くないと信ずる。しかしてまた日本がこの際世界の平和確保を目的とする軍縮會議に參加するは頗る欣幸とする處で

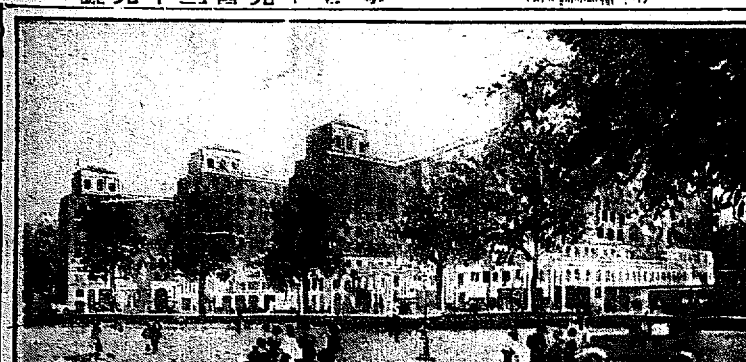
我全權の倫敦宿舍グロブナア・ハウス

製鋼所設置案 其他を携へて 仙石總裁東上

【大連特電】仙石滿鐵總裁は製鋼所設置案、來年度豫算案、その他重要案を携へ總裁秘書同伴廿一日朝太田撫順炭坑長官はじめ多數の見送りを受けてバイカル丸で東上した

漢冶萍借款 肩替り 製鐵所豫算に

【東京電話】漢冶萍借款は大藏省製鐵所當局との協議の結果、いよく製鐵所特別會計において肩代りに決し、その條件を左の如く決した
一、金額四千八百萬圓
一、十ケ年据置
一、四十五ケ年々賦償還
一、利子年二分
一、延滯利子は無利子とす
なほ佐渡公司および漢冶萍興業の借款五百八十七萬八千圓は鑛石代にて償還されることとなつた

齋藤總督 廿六日朝歸任

東上中の齋藤總督は廿四日東京發廿六日朝歸任の豫定であると

總督府辭令

─十二月二十日附─
朝鮮簡易生命保險審査會委員被仰付　總督府事務官　土師盛貞
同　兒島高信
朝鮮簡易生命保險審査會委員被免　總督府專賣局事務官　小野拓
依願免本官

議會解散 一月廿一、二兩日中に斷行と決定 黨出身閣僚協議會の意向

【東京電話】議會解散時期については二十日の黨出身閣僚協議會に於て種々意見が交換された結果、解散は首相に一任し、首相は議會に臨み臨時協議會を召集して最後の決定をなすこととなつた。しかして今日大藏大臣としては政府の公債、緊縮政策の立場から明年休會明け二十一日、首相の施政方針、外相の外交方針、藏相の財政方針の各演說を終り同月中民政黨に一、二箇間を許して解散するか、二十二日質問を續行せしめて斷行するか、何れにしても二十一、二兩日中に行ふことに意見の一致をみたなほ政府は議會對策につき二十三日院內に閣議を開くと共に同日の定例閣議は首相官邸に引上げて行ふはずである

復興の帝都 御巡幸御日取 御內定發表さる

【東京電報】天皇陛下には明春三月復興帝都に御巡幸あらせらるゝ御沙汰あり去る十八日一木宮相は堀切東京市長中川復興局長官に有難き思召を傳達する處あつたが、その後宮內省と關係當局とで打合せの結果市內御巡幸御豫定日を三月二十四日と御內定、同日雨天の節は翌二十五日、當日は雨天の節も御決行、當時慘禍を極めた市內各區を親く御巡幸遊ばされ、更に二十六日宮城前で盛大に行はれる帝都復興式典に臨御遊ばさるゝに御內定の旨二十一日宮內省より發表された

院內總務

政友會 筆頭總務は山本氏か秦氏

【東京電報】政友會の院內役員は二十二日の議員總會において決定のはずであるが、內定せる院內總務は
（關東）秦豐助、鈴木隆
（東北）佐々木平次郎
（九州）津崎尙武
（四國）秋田清氏
（東海）井上孝哉、三輪市太郎
（中國）砂田重政、兒玉右二
（北信）山本條太郎、篠原悅次郎
等で北信、東海、中國はいづれも決定しないが大體氏等のうちより各一名宛選定される模樣で、筆頭總務は山本條太郎氏が北信より出れば同氏となり、然らざれば秦豐助氏に決定するものと見らる。なほ豫算委員長は山崎達之輔氏に殆ど決定してゐる

民政黨 今回は筆頭總務を置かず

【東京電話】民政黨院內總務十名中九名は左の如く決定した
（關東）頼母木桂吉、木檜三四郎
（東北北海道）小池仁郎
（北陸）櫻井兵五郎
（東海）小山松壽
（近畿）中村啓次郎、廣瀨德藏
（中國）原夫次郎
（九州）一宮房次郎
なほ他の一名は（四國）小西和、或は（九州）牧山耕藏氏となる模樣である、幹事長には前田房之助氏が內定してゐる

事實上小山氏

しかして總務の人選は頗る苦心を要する處で賴母木、小山、中村の四氏中より選出したが結局今回けこれを置かず賴母木、小山、中村三氏を主にして事實上小山氏が筆頭總務格となるに決し、幹事長に森田茂、院議員總會長に則元由庸、議長に井上匡四郎氏を擧ぐることに決定した

島田氏を推す 政友中國四國派と議長推薦問題

【東京電報】政友會中國四國聯合代議士は二十日午後三時より本部に參集、議長問題に關し意見の交換をなした結果總裁一任に決定して同四時散會したが、多數の意向は院內一部で推してゐる堀切善兵衛氏に對立して中國の島田俊雄氏を推して居る模樣である

子爵議員補缺 三島子當選

【東京電報】貴族院子爵議員小倉英季氏逝去に伴ふ補缺選擧は二十一日午前九時から華族會館において執行、同十一時開票の結果三島通陽子が當選した

いよく祟る 移出牛檢疫 埒明かぬ改正省令の公布 本府も困り拔く

畜牛、移出牛檢疫に關する農林省令の改正は八月末農林省と總督府との諒解全く成立して十二月五日頃公布されることゝして手筈が定まつてゐたにもかゝわらず、該改正省令案が農林省と大藏省との間に停滯して約束の時日に公布を見るに至らず、朝鮮としては大いに手違ひを生じ、商人筋の打擊もすくなからぬため、總督府よりは再三再四督促してゐるたがなほ埒があかないので

年末年始

の際內地の朝鮮牛需要期を控えて各移出港には未曾有の牛が山をなすばかりに停留せられて新令の公布を待つてゐる有樣なので、新令公布を待ちきれず取り敢へず去る十二日各地へ一齊に總督府に入れせしめて新令の公布を首を長くして待つてゐたが、その後總督府よりの矢のやうな催促に對しても依然として農林省よりは「大藏省との間に諒解がつかない」との返事あるばかりで、今日に至るもなほ新令公布の氣配さへない、しかし目下檢疫所中の牛は

現行省令

によると

國際列車 ブハトに逗留 一部は食糧買出しのため ハルビンに急行

【ハルビン廿日發電】昨十九日ハルビンに引返す豫定であつた國際列車は、ハルビン米國領事より目下ブハトで支那軍と露軍交戰中であるから引返しを見合せよとの電報に接しブハトに逗留することゝなり、一行の一部は食糧買出しのためハルビンに急行した、なほ沿道方面住民は國際列車がきたるのを知り續々避難しつゝある

駐英勞農大使 信任狀捧呈

【ロンドン廿日發電】英露國交回復後最初の勞農大使たるソコルニコフ氏は本日勞農大使館員一行を從へ英國宮廷差廻しの公式馬車に分乘しセント・ジェームス宮殿に伺候し、皇帝の御名代皇太子プリンス・オヴ・ウエールス殿下に信任狀を捧呈した

スターリン氏 五十回誕辰

【モスコー二十一日發電】二十一日はスターリン氏五十回誕辰に當り全國新聞はいづれも各種勞働者大會や共產黨團體からスターリン氏に寄せた祝電を揭載して祝意を表した

京城府 兩課長 任命發表さる

京城府では奧山學務課長の勇退、吉村內務課長の轉出に伴ひ十八日附を以て左の如く發令した
府理事官　裵正治
內務課長を命ず
府理事官　松橋喜代治
學務課長を命ず
なほ右兩氏は不日赴任のはずで、內務課長不在中の事務處理方については府理事官中村秘書課長が代決する事となつた

閻、張兩氏の通電は政府の存在を無視 武力對抗も辭せずと するもの蔣氏以下要人憤慨

【南京廿日發電】太原において發表された閻、張兩氏連名の和平通電は二十日午後南京に到着したが、その大要は國事は國人により解決し黨務は須く黨意により解決すべしと主張せるもので、和平會議召集の提唱を策動せし國民政府要人の排斥を企謀せるものであつた。これがため蔣主席以下の要人は直に緊急會議を召集して對策を協議したが、右通電を承認するは國民政府の存在を無視するものであるから絕對に承認出來ぬ、或は右通電は表面中央政府を擁護せるが如きもその實全然反對の意味をなし、かへつて中央に挑戰的態度を現すものなりと極度に激昂するものあり、結局閻張兩氏があくまでその主張をひるがへさざるときはこちらに對しても武力を以て對抗するも敢て辭せずと意見の一致を見、兩三日中に右通電に對する重要な聲明をなす事に決定した

西山派巨頭に逮捕令

【南京二十日發電】二十日國民政府は許崇智、鄒魯、謝持、許世英氏等西山派巨頭に對し逮捕令を發した

時事小言 おんどる

おんどるの上に手足をフン伸ばして下の方からポカく\と暖まつて來る快よい溫氣にウイく\となる、斯ういふ落付いた、穩かな氣分を味はつたのは幾年振りであらうか、窓の外では、粉々と雪が一陣又一陣、ガラス戶を搖り動かして行く。此頃の氣候は近年稀な暖かさだといふが、それでも、多溫りの天地は、險に閉されて、時折落ちて來る雪は、それはまだ、大地に積もる程ではないが、その一片一片に多少の嚴寒の潛熱性が現はれて居るやうで氣味が惡い、此土地の氣候に慣れないものは、何だか、犯し難き氷氣に威壓されて、タヂく\となるを禁じ得ないであらう、此の冬に征服せられた落寞の天地に、壁一重を隔てゝ、僅か三疊敷ほどの小さな常春の世界があらうとは、茲では、暴君の威力をガラス窓の外へ押出して、溫溫の上の、治外法權的領域を現出して居る、爆破とは異曲同工だが、五體に受くる快感は彼れに優る數倍、おんどるの上に寢そべつて居ると、何とハヤ、申分なきいい心持ちだ。それだけ、人間を不精にして、懶惰にする傾きがあるかも知れない、若し炬燵櫓を不精櫓と稱し得べくんば、おんどるは正に不精床、いや、君、そんなに立腹すべからず、實は小言子もおんどる禮讚者の一人なのだ」
◇溫突の上に仰臥して目にチラツク雪をガラス越しに眺めながらつくく\思ふ、天地が暖さを失ふ時、萬物は亡びる、人間が暖さを失ふ時、人間は亡びる、凡ての人間は人情といふおんどるの上で、暖められつゝ生きて行くのである、近頃、此のおんどるは冷却しつゝありはせぬか、自らの生活のために、自らの享樂のために、若しくは剝れる優越感を全うせんがために、人間の心の中に氷點下の寒風が吹き荒んで居りはせぬか、つらく\世間を見渡すに、利己主義のため凍り付いて居る人間も少くはないやうである、これを救ふの道は唯、人情といふおんどるの暖を加ふより外にはない。」
◇地球は三回の氷河時代を經過して來て居る、地球に氷河時代あるが如く、人情にも氷河時代があるかも知れない、地球の氷河時代は多くの生物が生命を失つた時で、人情の氷河時代は人間が人間を亡ぼす時だ。而して今がその時期であつたとしたらドウだ、ナニ、驚くことはない、おんどるの火を焚きさへすればよい、おんどるなるかな。」

佛元大統領 ルーベ氏逝く

【パリ廿一日發電】フランス前大統領エミール・ルーベ氏は二十日午後九時モンテリマーの自邸で逝去した

廣東軍 梧州を占領

【南京二十日發電】廣東にある陳濟棠氏よりの來電によると、廣東軍は第六十師および海軍の協力により張發奎軍の手より梧州を占領した

神宮參拜

（廿日）▲總數一一五〇人▲內地人一一三二人▲朝鮮人一八人▲團體▲京城修養團二二人▲前年總數一〇四人

─人─

◇松井咸南知事　松井咸南知事は來る二十四日午後十時五十分京城驛發列車にて家族同伴赴任することになつた
◇關水京城府尹　關水京城府尹は來る二十七日晝西小門町官舍より通義洞府尹官舍に轉宅することになつた
◇吉村傳氏（新任高原郡守）赴任挨拶のため廿一日本社來訪
◇白石光治郎氏（平北財務部長）二十二日夜京城驛發赴任につき二十一日本社來訪
◇宮重銘一氏（忠南道理事官）新任挨拶のため二十一日本社來訪

今月今日

俠客國定忠治磔刑さる　嘉永四年十二月廿一日
勇猛剛智寡慾心強く仁俠古今に絕す。捕へられ刑に臨むも動止自若その前に獄吏に請ふてこの世は酒の名地だ一杯を飲まん、と飲み終つて辭世を詠じ將に刑に就かんとするや又一杯を請ふて曰くこの酒を飲みこの土に死する亦一快事と更に一杯を飲ましむ笑して受けず曰く、刑に臨みて醉ふ吾れ豈に死を恐るゝ者ならんやと兩腕を貫く十四で漸く絕す享年四十一歲

江都秘錄

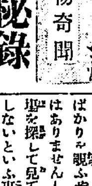
捕物奇聞

【Ⅱ】稻葉進作

土龍の群（一）

その翌くる日の夕景である。町奉行能勢肥後守の私邸に、主人肥州自ら盃を執つて、飄然打ち寛ろいで話してゐる對手は谷村大之進であつた。
大之進はこの日正午前にまた綠堀町の大黑屋別宅を見舞つたが、邸內に住むお槇や藤枝も來てゐて目を泣腫らした悲歎は、しきりに涙を催させられたので、弔詞を述べると早々に引上げて歸つたところ、肥後守からの招きの使者が來たのであつた。
まだ若い肥後守の面の、鄭重に招いてゐるのが、冷靜その者のやうな大之進の態度と面白い對照を示してゐる。
肥後守は、ツとも冷えかけた茶を飲み干してから、また話を續けた。
「といふと、今度の盜賊は、今までのがいなでの物盜りとは違ふといふのですね」
「さうです、この前世間で騷いでゐる火柱とかいふ者の一味とは違ふやうに考へます」
火柱の名は、前にも甕組堀の旗本が口にしてゐた。また赤熊那吉兵衛ともいひ、十數人の手下を有ち、江戸を主に、東海道の各地を股にかけて荒し廻る盜賊で、肥州配下の白洲太郎藏が、時々これを網の中に追ひ込むこともあるが、いつも今一息といふところで逃げられてしまつてゐる。
その矢先き。つひ近頃になつて火柱の一味とは、全く違つた手口で、內藤の大名や、町家の富豪ばかりを覘ひ、それも定つて多額の現金が手に入つた時のみに忍び込むのを定石とし、被害が次から次と踵續いて起るが、出沒自在、その姿さへも見た者がないといふ有樣に、すつかり持餘した肥後守に、さてこそ今日は、大之進を呼んでその意見を聽ねた次第であつた。
肥後守の右手が力なく銚子に纏ばれて、大之進に酒を勸めてから、
『それは別人とも考へられるが、また一方から見ると火柱とかいふ者も、年功を經た老獪な男と聞いてゐるから、殊によると我々の眼を晦ますために、殊更にそんな手口を敎つてゐるんではありますまいか』
大之進は何か反駁する時の癖でキリ、とその一文字の眉を擧げた。瞬く不敵の笑を洩れて酬き返りに入りかけた彼の面は、酒の加減もあつて少し緊張して見えた。
『それは、同じ賊ではありますが、盜みの性質が全く異ふやうに思はれます。火柱等の目的はたゞ金子を得たい、それも酒色の料にするために得たいといふに過ぎぬらしいのです。つまり有り來りの盜賊ですな。ですから彼等は盜んだ金の有る間は、遊里やその他で遊び暮してゐるのですが……ところが近頃の曲者の口は、決してさうではないと思へます。酒色に溺れるだけならば、用心堅固な屋敷を狙はずとも、いつも目算ばかりを親ふやうな危險を冒す筈はありません、また何所の遊びを探して見ても、彼等の足跡ひもしないといふ事ではありませんか。私はこの新らしい怪賊は、何か深い企みがあつて行つてゐる者だらうと推測してゐるのです』
『フーム、するとどんな種類の賊と考へますか』
『さア……先づ寬永年間島原一揆の餘黨輩のやうな者でせうか』

あすの天氣（22）

豫報　晴一時曇
廿一日正午零下二四
二十日最低零下一〇二
大陸高氣壓は支那北部から朝鮮を經て本邦に覆がつてゐるが日本海は無風の配置が不安定のため全鮮一般に曇勝ちで內陸の諸所に小雪があるが兩岸は天氣が恢復し沿岸は北風が強い明日は天氣が良く寒い

甘栗
京城本町
池田商會
電本七五九番

コロムビア洋樂レコード
ニユープロセス　針音のない

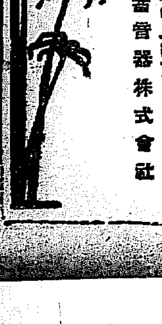

OPERA
AIDA
(VERDI)

今は昔
ナイルの岸の物語
ヴェルディー　劃期的の大歌劇
大歌劇　アイーダ　全曲
アイーダ　傑作集第八一輯　アルバム（上下二冊）入　十八枚
ロレンツォ・モラヨーリ指揮　ミラン　スカラ座　首腦部員　合唱團
デ・ファリアの代表的傑作
舞踊組曲　戀は魔術師　ペドロ・モラレス指揮　交響樂團
自作自演の近代樂
アルボス作　アラビアの夜　作曲者指揮　マドリッド交響樂團
ヒエルネ作品四八　室內奏鳴曲　作曲者（ピアノ）　モアイズ（フリュート）　ロペツ（チェロ）
交響管絃樂
リムスキイ・コルサコフ作　スペイン狂想曲　ハアティ卿指揮　ハルレ管絃樂團
チマローザ作　秘密結婚の序樂曲　モラヨーリ指揮　ミラン交響樂團
吹奏樂
ドビュッシイ作　ゴリウォグのケーキウォーク
リムスキイ・コルサコフ作　ダンス・オヴ・ザ・タムブラーズ　英國放送協會軍樂隊

正月新譜
十二月廿日發賣

室內樂
メンデルスゾン作品一二より　カンツォネッタ
ハイドン作品五五ノ四より　セレナード　ミラン　ポルトロニエリ絃樂四重奏團
器樂獨奏
ショパン作　ワルツ（作品三四より）　エチュード變イ調（作品二五ノ一）　マアドック　ピアノ獨奏
ヘンデルの奏鳴曲より　アダヂオとアレグロ　ヴィオーラ獨奏　テルテイス
エレジイ（マスネー）　ガヴォタ（ゴセック）　ギタア獨奏　グイレルモ・ゴメツ
大歌劇
ワグナーのタンホイザーより　巡禮の合唱と大行進曲　英國放送協會合唱團交響樂團
マスネーのマノンより　マノンのアリア　二曲　ソプラノ獨唱　フェラルディ
流行歌
アート・ギルハム獨唱　別れた後─狹いが二室
ダンス・レコード
ティプトー　映畫レディヴ時代の主題歌　戀に燃えて　フレッド・リッチ管絃樂團
映畫マリアンヌより　ハング・オン・トゥー・ミー　ジャスト・ユー・ジャスト・ミー　イパナ　トルバドアーズ
外新譜數種
皆樣の御用命を御待ち致して居ります
御買上げは弊社各特約店にて
日本コロムビア蓄音器株式會社

老富豪をめぐる 毒殺事件の審理

二年がゝりでやつと終結 こみ入つた罪の經緯

犯罪史上にもまれな、治警史上において見のがすことの出來ない稀有の殺人事件である百萬長者李鍵鎬(六七)の毒殺事件は、忠僕冠助爨の活躍や演劇的の動きなどを織りこんで謎視され事件の醜聞はすでに犯人檢擧當時すでに本紙に詳報されたが、その後京城地方法院五井豫審判事の手に審理されること約二ヶ年。數回にわたる鑑定期限のため法院の費用一萬三千余圓。關係人取調べを受けた人數七十名を要したこの大事件は漸く今廿一日午前、豫審終結決定をみた

被告
府内三清洞一六
(有罪)李洙倬(三〇)
同上
(有罪)朴小植(三〇)
同上
(豫審免訴)金英子(三四)

事件のすじは、毒殺された忠清南道瑞山郡江西面の百萬長者李鍵鎬(六七)をとりまく、愛と慾との葛藤である。その發端は明治廿六年三月にさかのぼらなければならない。富豪李鍵鎬が

愛の相手 として求め

たのは瑞山郡瑞山面瀬濟里、梁の師匠である。朴四娘の娘で奥入の朴小植(當時一七)である。この殺人事件の主役を演じてゐる。この村女にはすでに十五歳のとき正式に結婚した夫があつたが、財産の力に百萬長者と敵咄して遂に卅七年には、妾となり瑞山洗川洞に家を持つことになつた。しかし兩人の間に一子李洙倬が生れる頃には朴小植は旅役者をかこいものにしており、現ひは助の

誰彼れと 浮名を流し

してゐた。そして生れ出た李洙倬は體も性質もすつかり父親の李鍵鎬に似つかない子であつた。が李に男兒がないため庶子として正式手續きがふまれた。其の後淫蕩の母、不義の子との家庭はあくまで荒み切つた。遂に李はこの親子に出入までも禁じて仕舞つたその間李洙倬の遊蕩はたゞ榮を擬して李を毒殺する口似であつたといふ李洙倬が生長すると共に奸智にたけ

母子とも に李鍵鎬

殺の共謀が策されて來た。大正五年である李洙倬が十五歳の時文洪錫を正妻に迎へたが荒む者の常として、賭博常習者或は不良漢と交はり百萬長者の父の財産の職取を企て始めた。それから約七八年は李洙倬は群山に全州にある時は詐欺罪にある時は文書偽造と各種欺瞞的行爲の執行等も受けてゐたて刑の執行等も受けてゐた。その間二三回は李は捨てた妾とその子が生活に窮したのを見かねて

救ひの手 をのばした

がそれはかへつて兩人のためにならなかつたその間、數名と徒黨を組んだ李洙倬は京城に李鍵鎬の別宅を訪ひ忠僕から『今晩九時發列車で本宅にかへつた』との數ひの言葉にとだなの中に一夜をあかしたこと等もあり、魔の手をのばした。そしていよ〳〵李鍵鎬

謀殺は企 てられた。

大正十三年二月十日午前は李鍵鎬本宅。朴小植、李洙倬および李澈[illegible]

◆―量目の檢査(けさ南大門派出所で)

辯護人の失言から 判檢事いきり立つ

土木事件の辯護最中に 一問題持ちあがる

【大邱特電】大邱土木事件は二十日も續行されたが十九日は午後九時半終了、同午後九時頃から本事件の前職被告術瀬邊彰の辯護に立つた岩本辯護士は

裁判官でも收賄する場合がある。たとへば或る事件で裁判所の判事に對し謝禮として一個の品物を贈つた處判事はそれを突き返したのでその贈興者はその物品を少額なるをもつて突返されたものとして更に五圓の品を贈つた處快く受けたこれはとりも直さず收賄であると

論じた處裁判長金川判事立會山澤檢事陪席判事等一齊に立上り色をなして只今の辯護人の論述は容易ならざるものでありかくの如きは辯護士のみならず一般司法官に對する問題でありその發言を取り消されたいと詰よりいやしくも司法官にしてかゝるものありとは思はれず速に氏名を明示されたいと迫り岩元氏はその失言を取消したが金川裁判長はこれは取り消しで濟む問題でないと斷然たるものがあり重い突然の内にこのまゝ閉廷したがこの問題はいづれ岩元氏に對し問題その他の方法が講ぜられるであらう

阿片中毒者 兩醫師の談

事件の發覺され當時擬粧所の驗證をうけて實地鑑識になも仕合李鍵鎬の死體を解剖した大坪病院長杉田醫學博士、安藤謙人醫士の

妾金英子および、文洪錫等々の間に、双和湯にかへられて毒藥は、すゝめられた。李けこくりとのどに落ち入つたのであつた

複雜した事件だつた、 五井判事語る

豫審判事の五井豫審判事は語る約一ヶ年八ヶ月間、事件の複雜した關係の審理をとげ切つたこの毒殺事件の審理をとげ

院伊藤正義醫學士はさの如く語つた事件は絶對に口どめにされてゐるが、李健鎬が阿片中毒でなくなつたかどうかについて意見を求められたのであつたが、死體は兩班のことであるので、腐敗もなく阿片中毒者の死とみた。この事件に死體の解剖にあたつた田中丸醫師は左の如く語つた事件は兩醫師の診斷書が阿片中毒となつてゐるのでそれに付いて意見を求められた、自分として問題ないことを認めた、余は口外出來ぬ

大邱聯隊の 藤田大尉 停職を命ぜらる

【東京電話】大邱歩兵第八十聯隊陸軍歩兵大尉藤田一は軍人の體面を汚したる廉により二十一日停職を命ぜられた

逃走囚徒の 控訴

去る十一月廿六日、鍾路署で服役中の趙八玉(三〇)は公州郡灘面外に逃走したが直に捕へられ、逃走罪として更に十ヶ月の懲役をいひ渡されたが廿日これを不服として京城覆審法院に控訴を提起した

た京城地方法院五井豫審判事は左の如く語つた

すつかり審理をすましてほつとした。この樣な複雜し切つた事件は稀有である。被告等の自白によつてかく決定した。芝居もどきの共僕の苦闘等事件はいやが上にも興味深いこの上は裁判の結果をみるばかりである。

通信機關 大故障

雨雪のため 水原以南で

忠清南北、慶北地方の大雨雪にて忠清南北、大田金泉間電信線路は各所に故障を生じ水原以南、各電信線は廿日午前五時より全部不通となり京城釜山間より技術員を現場に急派して復舊修理に努めつゝあるが二十一日午前十時までには京城東京線一線を通じたのみで左の通信回線は依然不通のまゝであるが目下必死となつて復舊工事を急いでゐる、なほ京城府内電話は京城東京線一線、京城下關線および大阪線等の特殊回線に混み通信をなす外京城郵便局の努外で緩和に努め又釜山線および下關京城間の中繼所で連絡をとつてゐる

▲京城、東京線▲京城、大阪間二線▲京城、公州線▲京城、大田線▲京城、全州線▲京城、群山線▲京城、光州線▲京城、木浦

惡德商人を 街頭で退治

商工課の量目檢査

大府商工課ではいよ〳〵歳末に押し迫つて惡德商人が量目をごまかしてゐるので二十一日早朝から本町署の應援を得て管内各派出所および其の他十三ヶ所に計器を備へつけ石炭、木炭、米味噌等の日用品初め砂糖菓子類其の他雜貨等に關し販賣中の品物に對して一齊に抜取檢査を開始し正午までに三十余件の不正者を出しなほ續々と發見せられる模樣である、なほ本町署ではちん餅などにも相當不正が行はれてゐた由である

富士丸は無事 青島に着く

去る十二日天津出帆して青島に向つた千代田汽船會社の富士丸は二十日朝無事目的地に入港した旨遞信局に入電があつた。同船は十三四日頃の時化の際は山東半島の北角に避難してゐた由である

浪荒き橫濱港外で 兩優の劇的會見

日本を去るダグラス夫妻と 新歸朝の上山草人

【橫濱電話】ダグ夫妻と上山草人の會見は豫定通り入港出來ずファンをして失望せしめたが、幸ひ天洋丸が風浪と戰ひ、ひた走りに走りつゞけ午後三時半橫濱港外檢疫所沖に錨泊したので草人は商船の好意により特別仕立てのランチを走らせ悪航路檢査のため汽船中の天洋丸に飛乘ることに成功しダグ夫妻も船室から躍り出て甲板に草人を迎へ好運にもダグ夫妻と草人とは豫ての希ひが叶つて劇的會見を遂げることが出來、兩人は相擁いて久闊を敍した、かくて草人は會見約卅分『グッドバイ』『サヨーナラ』の聲を殘して訣別をつげ草人は五時橫濱に入港した、なほ草人の談によれば數年來しばらく日本來遊を傳へられたチャプリンは草人の歸朝に際し、明年四月頃の日本訪問を計劃したといふから恐らく今回は實現すべく特にダグ夫妻が日本で受けた熱狂的歡迎ぶりはチャップリンの日本訪問の希望を駆めるであらうからファン多年の渇望が癒やされるであらう

(寫眞はダグと草人)

ふたりが 人事不省 おもりが落下して

二十日午後二時三十分頃咸陽郡龍島面龍水、源池において貯水工事作業中驚異中の電柵が突然切れ、折柄泉の坑内で働いてゐた咸陽郡龍島面三八〇番地金自岸(三〇)の二人の頭上に落下し李は頭部を金は胸部をした又が打つて人事不省に陷り直に咸陽醫院に入院手當て中であつたが金は生命危篤である。原因その他詳細取調べ中

飲食店の火事

二十一日午前四時頃、高陽郡龍江面新孔德里六十一番地、飲食店李元熙方から出火、煙突附近を燒いて同五時四十分頃鎮火した、原因は温突の火の不始末からで損害五十圓位

はなれてゐる模樣なのでこの方面の檢査をも行ふはずである

貧しい人々に 溫かい食事

慈善鍋も設けて 救世軍の活動

師走の風はメスの雰に鋭く冷いので、救世軍では、貧しい人々に對して、例年救助運動を行つてゐるが、本年も、府内西大門町の救世軍本營の隣に食堂を開設して、遍い食事を整へてゐるが、これは二十食分の食券を一圓にして廣く買つて貰ひ、これを貧しき人達にわけて食事を供給するのであるが、來る廿三日の月曜日から街頭に社會鍋を出して一般の同情をもとめることになつてゐる、なほこれ以外に寄附して頂ける金品があれば、西大門町の救世軍本營にいへば喜んで頂戴に出かけるといつてゐる

三防高原に 雪の理想鄕

スキーヤーのために 鐵道から先發隊

爽快なスキーの魅力―鐵道局ではこの素晴らしい速力で滑走する痛快さは一度でもスキーをはいた人には忘れられぬ魅力である。冬季は長い期間では適當なスキー場がまだ發見されないのでスキーヤーに歡迎されてゐるが、總督府鐵道局ではさがし廻つた結果京元線三防高原(鐵原驛附近)に理想に近いスキー場が發見された。これがため又キーの好き手として知られた鐵道局の監督、中村庶務課長氏が二十一日京元線で現場視察の鐵道局營業課[illegible]聯合の中村スキー部長と共に同所のスロープ、雪質などを研究することになつた。三防高原は周圍三里餘の大高原でスロープの具合も初心者にも熟達者にもよく、また雪の深さが例年平均三尺余あり今年もすでに二尺余の積雪を見てゐる處である。なほ三防は鑛水で知られ朝鮮人式旅館も多いので、スキーヤーが多數出かけるやうになれば旅館の不自由はなく、また多數は臨時に出される鑛水列車に依乘することになつて京城から日歸りが出來、スキー場も驛から極く近くにあるので、スキーヤーに喜ばれよう

暫く休む 小供の日 年末年始のため

京城府公會堂の兒童映畫會では昨年來活動寫眞を見ることを止めさせたり、子供向きの遊戲場がない所から子供さんにと愉快な一日を贈るため昨年三月三日を皮切りに去る十四日まで『子供の日』を六十九回も開催してゐる、その入場兒童數は二萬九千四百余人に達し一回平均四百二十五人を算する盛況であるがこれは京城に兒童向きの遊び場所のないために科學館ではお子供さんのよい相手となつてすくすくと子供の健全な成長をはかるため永久に繼續する意向であるが年末年始一時休止することゝなり本二十一日の第七十回をもつて一まづ休み次回は來年の一月十一日より開催する豫定である

問題のモデル小說 いよ〳〵發表

三上於菟吉氏が十年間差控へてゐた問題のモデル小說『炎を踏む女』は新年號から發表さるゝ、社會大惡斷!泣かぬ人なし。

度量衡器の 檢査 東大門署で

二十日午前十時より午後五時にわたつて東大門署では金保定主任の下に管内の一齊度量衡器檢査をなした。臨檢戶數三百四十三戶檢査總數八百五十六件でこのうち合格者七百七十件、八十六件が不合格せられたのや計量器の使用による取締等に起因して昨年の如く不正使用者は一人もなく數年にない好成績であつた。

李中尉位階 を褫奪さる

【東京電話】朝鮮總督府步兵中尉從七位李鍾赫は治安維持法違反のため懲役五年に處せられ十月二十四日位階令第八條第一項によりその位を失つた旨二十一日宗秩寮から發表された

スリ擧げらる

本町署金剛府內務安部一老商陣成安事御有賀(二八)は二十日午後十時頃府內本町一丁目貸商券掛販賣で人ごみにまぎれ通り人より財布を掏らんとする處を折から警戒中の鍾路署員につかまつた。この男は昨年二月頃より『朝鮮人蔘』を宣傳賣りに名を借り東京、大阪、神戶と内地を股にかけ掏摸、空巣ねらひを働き九月中旬博覽會を目當てに京城に乘り込みすりをかせいでゐた事がわかつた。

少年の怪我

蓬萊町一丁目八三番地館洞利十郎長男南大門小學校五年生龍雄任(一二)は廿日午後八時頃府內黃金町二丁目一二一番地先で又た二〇六號電車運轉手趙萬興、車掌柴田治が進行中を飛び降りて左足に擦過傷を負ふた

小火三件

▲二十一日午前十一時三十分府內明治町二丁目四二番地酒屋原野久男方から發火、煙突かこひの板壁一坪を燒いて即時消火、原因は煙突の火▲二十一日午前十時四十分府內勸農洞一〇六任敬錫方より發火、損害五圓で即時鎮火、原因は溫突にあつた木の火鉢が溫突の張紙にもえ移つたものである

糯米值下げ 公設市場で

今年は安いおもちがたべられると喜んで居る折柄から、二十一日府內公設市場では糯米一キロ(約七合五勺)につき五厘値下げで、二十六錢五厘と發表した

金獻

京城電氣課工作所有志は忘年會費十五圓を國債償還に獻金累計七千六百八十六圓八十六錢

あすの日曜は 丁子屋へ
御正月用
洋服 呉服 雜貨 子供服 食料品
十時迄營業
歳末景品付 大賣出し

きもの 本町三 電二元九九

皮膚科 淋疾 黴毒 生殖器障害
京城明治町二丁目(浪花館裏)
塩井医院
電本三〇九〇

移轉廣告
今般都合に依り左記の處へ移轉致候間此段御知らせ申上候
昭和四年十二月廿一日
京城府南大門通四丁目五〇番地
麒麟麥酒株式會社京城支店
電話本局六八〇番・一五五七番

急告
安價ナル包裝ヲ御利用下サイ
◎鑛石入麻袋
◎古セメント袋類(加工改造)
新古鐵銅商 麻袋賣買
平壤府警察署通江岸へ
當所商店
電話一〇一三番

二十二日より
新年用盆栽陳列 階下
松竹梅を始めとして、福壽草、支那水仙等新春のお座敷用盆栽を豐富に取揃へました
小紋錦紗特賣會 二階
晴着の御用に御進物用に格安品を提供(十五圓より廿五圓まで)
禮裝用品賣出し 階下
年頭の御儀式への御用意に禮裝附屬品を各種提供
京城 三越

御用命は ビクター 特約店へ
HIS MASTER'S VOICE
歳末年始の お買物は 断然これ!

ビクトロラ
(1-90 型) ¥ 150.00

映畫春秋（完）
均一興行と樂士の失職
何の變哲もなかつた京城の映畫界

ドつて京城映畫界の一年間を顧みて斯界の重要事として殘る程の變動を持つた一九二九年度の京城映畫界！振返つてはずゐ分長い一年間だ、超特作品にけなす作品があらはれるのは當然だ、で結局その當然だけのフィルムの出現をみたのみ、やはり淋しかつた

◇職本君を支配人とする中央館がまづプレビューの舞臺で斯界を驚かした、が結局その努力は徒勞であつた。マキノ式トーキー『戻り橋』は七月に來た、純然たるトーキーでない『戻り橋』はファンにトーキーの將來に對し失望をあたへたABC時代の愛敬の趣がよきファンの心を傷めました

◇ドイツ、ウーファー社作品『ファウスト』は最新式樂器に上映されるにのぞんで半島映畫界未曾有の椿事を演出した、これにこりてか、それとも日活の居餅か同館は同社作品三本立を斷行し今日に及んだ

◇朝鮮劇場を根城に朝鮮館が芝居、レビューの興行に重きをおいたゝめ各洋畫配給所はサッパリ火のきえたやうなさびれかたをしめした。余命をつないだのも各劇場の形である

◇上半期、下半期、いづれもチョットした小競合はあつた、然し結局は格安均一興行がオチとなり、同四上映なるまだしも限三上映、同四上映となり誤を通りこして興味索な感情を多數のファンにあたへた

◇エレクトロラの進出採用で、音樂中央兩館のボックスが廢止され樂士が追はれた、明治座フレイガイドが巧に起つて相當な成績をおさめたのみ、各館の興行は何れも赤字を出した

◇作品の上の多少の多難より、各館の動きに興味がつながれたのが昭和四年度の府內映畫界である（寫眞は上藤本中央館支配人、下四方メトロ支社長）……一記者

風邪の豫防に外出後の含嗽
＝食鹽水、ホウサン水、オキシフルで一日二回＝

これから段々寒氣の度を加へてゆき大概の人は一冬に一度の風邪に見舞はれる事は殆ど通例になつてゐますが、然しこの風邪も注意一つでは容易にその襲來を防止うるのであります。それは暖溫して程度以上の保溫をはかれといふのではないのです。着物は身がふるへない程度で充分であつて保溫の點に於て手段をつくせばかへつて風邪に襲はれる缺點を自身からわが身に作らへるやうなものですから是非避けねばなりません。そこで風邪を避ける方法として最も簡便にしてしかも最も功果的なものは、われ〳〵が外出して外氣を呼吸して歸宅した時に又は就寢前に更に角一日に一回は必ずうがひする事であります。その用水としては清水でもよいが成るべくホウサン水か、食鹽水か、或はオキシフルを用ふる方がよろしい

われ〳〵が外出した時は外氣を呼吸するために咽喉はほこりによつてよごれ、或ひは細菌が附着してゐますからこれ等の液體でうがひをすれば咽喉のよごれをきれいに除去すると同時に附着せる細菌をも殺滅して然も咽喉はたん練せられて健康をたもちうるのでありますから風邪は容易に侵入し得ません。

だから長時間外出する人ならば歸宅直後にちよい〳〵外出する樣な人だつたら夕食前に就寢の前水で一日に一回は必ずうがひする事をお勸めします。之を四季を通じて行へばその効果は驚嘆なるものがあるでせうが、特に冬における風邪の豫防法としては効果ある方法であります。

クリスマス晩餐會
ホテルで開く

はなやかなクリスマス晩餐會が近づいた。朝鮮ホテルでは、恒例のクリスマス・デイナーの饗膳を催すことになつてゐる。昨年は廿四、五の兩日だつたが今年は廿五日だけ、その代り、午後六時と八時と二回になつた。その日の食堂は大ホールを飾り立て、食卓には蠟花とボンボリをともし、食堂の入口には正面上に聖誕『聖誕樹』を現出して左右にクリスマス・プレゼントとサンタクロースや純日本式の正月の飾付をするが、獻立は特に留意してざん新な定食に七面鳥の料理を出し、參加したものには記念品を渡すことになつてゐる。會費は三圓と變らない。昨年の晩はさかんに盛み五時と七時に三百五十八人づゝ七百人のお客の用意をしてゐるが、すでに三中井や本町の近藤病院その他十數軒から申込があつた

『サントリー』の新釀造遂に成功
大阪壽屋經營者鳥井氏が數十年苦心の結果

赤玉ポートワイン並に新カスケードビールの本舗大阪壽屋の經營者鳥井信治郎氏は數十年來スコッチウヰスキーの釀造に苦心してゐたが遂にスコットランド品を凌駕する高級品の釀造に

成功　し『サントリー』と名づけて東京を手初めに關西地方および滿鮮に販賣することとなつたスコッチウヰスキーの釀造は用水風土の選擇が最も困難であり釀造法がデリケートなのと貯藏年數が餘り長く從つて資金の膨張をみるために保守的な英國人でさへ、一代に出來る事業でないといつてゐるほど、それだけ至難とされてゐるが今回鳥井氏の成功を見るに至つた要素は釀造地の選定が當つたこと、彼地で永年技術をみがいた竹鶴技師長を得たこと、それに鳥井氏が利害を度外視して施設の完備に投資を惜まなかつたこと、その熱心の四點である

優美　なる山脈を背景にした工場は史蹟に富む大阪府下山崎の溪谷つゞきにあるが、この山脈からしぼりでる水の硬度は內の平野を流れる淀川を前にした空氣の濕度など申分なく　これへスコットランドの大麥を移植したのが大正十二年この取扱の中から毎年に五千石宛を消費しつゝ釀造に着手したのであるが、熟成貯藏設備、熟成裝置など彼地そのまゝの設備が加へられてゐる許りでなく其他貯藏樽け悉く本地から輸入したものである

いま　我國に輸入さるゝスコッチウヰスキーは年額數百萬圓であるが年々增加の傾向であるこのサントリーの出現によつて輸入を防遏の一面海外市場への進出を見るであらうと期待されてゐる

勅題に因む髪形

勅題にちなんだ髪と帶結の考案を致して見ました　髪は右側に大まかなウエーヴを出して大濤を現し岸に打寄する波の飛沫を左の方に小さなカールで見せ、無造作につかねたまげで巖を形取りました。お耳はすつかり上げましたのでカールでほゝのさびしさをおぎなひます。帶も全體を大小の岩に見立てゝさゞなみをあしらつて見たのでございます（中村髪容部平井梅子）

鼻と關係のある病氣

鼻の病氣が甚だ他の病氣をひき起こす、その關係を記しませう。鼻に限らずすべて病氣はきつと他の病氣と關係を持つてをり、或は病氣の起こるとそれが依因するのが例であります。そこで鼻の病氣に因つておこる病氣を示しませう

▲腦に影響―鼻と腦とは特に重大な關係を持つて居ります。即ち鼻たれだきつと頭がよくないのが例でありますがそうでなくても頭痛がしたり頭が重かつたり又めまひがしたりします

▲眼―鼻と眼とは關係がなかりそうですがそれが鼻の病氣が基で結膜炎になつたり角膜炎、眼底疲勞、その他視力減退になります

▲耳―これも聽力減退、耳鳴、中耳炎を起します

▲呼吸器―鼻の病氣のうちでも鼻加答兒などの場合、それから咽喉炎になり、遂に呼吸器病になるのはすでに知られて居ります、なほ鼻性喘息を起します

▲心臟―鼻の病氣と心臟との關係も亦かふいそうな關係を持つて居り、心臟亢進を起す事があります

▲消化器―これも消化障害を起したり、胃痛を起したりすることがあります

▲生殖器―最後に生殖器との關係、これは主として婦人として月經不順の人には鼻の惡い人が時にあります。又月經痛も亦鼻の病氣と關係を持つて居りますから、特にこれは御婦人は注意しなければなりません

コロムビアレコード大會
來る二十四日京城公會堂で

樂界最古の歷史を有し、日をおふて優秀なる製品を發表し好評嘖々たる名盤を保持するコロムビア會社がさきに斯界に一石を投じたコロムビア・コルスター電氣蓄音器の紹介の意味でコロムビアレコード同好會が主催となり同社並にわが社の後援で來る廿四日午後七時から公會堂でコロムビアレコード大演奏會を催すこととなつた、さきに催されたビクターレコード演奏會とともに異つた音樂會としてファンの人氣をあつめてゐる、入場料は五十錢廿錢の二種（寫眞は上右朴譚珠、同左金正文、下右李蘭鳳、同左李映紅）

日活の陣立
新春映畫陣

▲『謎の人形師』幕末小說の第一人者佐々木味津三氏の傑作劇壇の大統領大河內傳次郎この役になくてはならぬ天下折紙附の名女優伏見直江ケンゲキニヒリスト志波西果監督更に新妻四郎、梅英次郎、伏見信子、築麻香一尾上挑選郎の御馴染の顔振れが揃へば誰れでもが一寸でもみたくなる程のもの

▲『非常警戒』日活現代劇部が誇る昭和五年度第一回巨頭、鈴木傳明寄文壇の巨頭、長谷川伸、江戸川亂步、平山蘆江、國枝史郎、土師清二の五氏合同原作、即ち社會にセンセーションを起した『日活脱線組提携第一回』の出現近代都市を跨る大都會を背景に跳躍する殺人鬼と一身正義に殉する係官達との一騎討は大阪の深夜ロケーションと相俟つ躍動する街シカゴの暗鬪、バンクロフトの超人的熱情を凌駕せる我國最初の完璧なる犯罪名篇、徳格佛陀小杉勇、巨頭浅岡信夫の肉彈的熱戰に配するに名花夏川靜江、瀧花久子の街上哀艶篇役、新人社員津愛子の熱演

▲『汗』記文の巨頭と阿呆宮の華麗とソロンの愛嬌に秘ける北山三左衛門の富豪頭たる若樣が自由を叫んで貴族環境に反抗し一介の勞働者になつてハンマーを振ひ汗の尊さを知る亞流頭腦尾我新近代若人が熱狂共に合唱し得る痛烈無比のナンセンス映畫全篇に漲るスピードとラブとアドベンチュアーの世界、ペーソスとキツトの洪水推する島耕二、瀧花久子得意のナンセンス振り木村唯一のギャグマン、內田吐夢監督との光彩陸離のコンビネーション

▲『血藥の伽羅』澤田清が小紋小袖に若衆髷、縱橫無盡の飛躍は延保初年の大江戸を大舞臺として奇怪なる事件を燒き愛慾、葛藤に物語を迷宮裡に縫し六法白柄組と町奴との對抗戰線に出沒する美女を中心に血の大亂舞は近來稀れの繪卷として原作者木田美輝氏の靈腕と共に前後二篇、監督渡邊邦男の出世作

▲摩天樓『愛慾篇』先きに第一篇『爭鬪篇』を發表し俄然昭和四年度最大の篇として頭冠を得し村田實監督、中野英治主演『摩天樓』三部曲の第二篇として期待中の白眉的期待篇、科學文明が建設せる鋭峰屹立のビルデイング街を背景とせる前篇に比して木『愛慾篇』は紛々たる幽氣に補される港町に躍動する青年原都平の灼熱的愛慾纏綿たる世界を配するに一九三〇年の女流の寵士子がブリキツテ、ヘルムにも俊る悩艶の姿を演出

▲『假名屋小梅』昨年度日本映畫界に最大のショックと記錄を生んだフキルム式ミナトーキー『大尉の娘』に次ぐ溝口健二監督第二回作品、文學の宿老伊原青々園氏が原作より翻映にも有名なる『假名屋小梅』の一篇は芳年の浮世繪を今に寫し描ける江戸街へ深川暗花明に生み出されし小梅の妖しくも情緒のすがたを雪西酒一の演技新道五月信子が久し振りの映畫出演と河合武雄の相手役で加ふるに本邦映畫初のロケーションをしてもかざる松本要次の初撮入りは何に絶對無比、加ふるに本邦映畫初のロケーションにカットに觸るる效果をもめたる本格トーキーとしてである

JODK プログラム

廿二日（日曜日）
午後〇、三〇　氣象概況、各地天氣概況
同〇、四〇　義太夫『傾城阿波鳴門』淨瑠璃　竹ノ團太夫　三味線　鶴澤龍糸
同一、三〇　西洋雜談　慰心歌二、船の歌
同二、〇〇　ニュース　今　鳳
同六、〇〇　物語『入鹿り治』　花菜　少洋　音樂　佳姿
同六、三〇　京城雜談　朴　學　毗
時節　外ニュース（鮮語）
同七、一〇　ニュース
同七、二五　東西浪花節の夕べ　一、佐野山陣平（大阪）
同八、〇〇　二、加賀見山　虎吉（東京）
同八、三〇　三、博奕多助（東京）浪花亭綾太郎
同九、〇五　四、廻の黒手（東京）京山若丸
翌日プログラム發表、氣象概況、各地天氣概況、ニュース、時報

今晩の課題

讀方（昭和四年度京城女子高普）

一、次のわけを書きなさい。
1、やにはに斬掛されたり。
2、將來共につかれ果てて、物の用に立つべくもあらず。
3、壯觀實に筆舌に盡し難く候。
4、路頭に迷ふ諸氏を知らず。
5、餘生を音樂に送つた。
6、研究に沒頭した。

二、次の文のわけを書きなさい。
げにや『めぐらせる晉旦出に、これる大和うるはし』と歌ひしにそむかず。愛すべく美しき山野は、更に太古以來の歷史と結び文學と結びて感いよく深きを覺ゆ。

算術（昭和三年度京畿中學）

1. 上底が25米、下底が45米、高さが12米の梯形の地面の內に、上底5米、高さ9米の平行四邊形の池を掘るとき殘りの地面の面積はどれだけか。
2. 100頁の本を讀むに初日に全體の$\frac{2}{5}$を讀み、次の日に初日の$\frac{3}{5}$を讀んだあと何頁殘るか。
3. 或銀行へ金450圓を年利6分で預け1箇年後に利を元に加へることとし初めより2箇年後の元利合計は何圓になるか。

各階全商品を擧げて……良廉の二大サービス
本年最終の大廉賣會
呉服、實用綿布・洋服・モス・洋品雜貨等々
迎春の御支度品・御進物用品を豊富に取揃へ

白熱化せる　三中井の福引會　三十日まで

廿一日土曜　廿二日日曜　廿三日月曜　廿四日火曜　廿五日（水曜）

五階の催し
1930年流行のコート地各種陳列特賣會
ラクダ、メルトン、ダール、レヨナール、モール、ネオモダール、モールレビユー、ゴブラン等々代表的新製品を多數に取揃へ……
▽期間中　御仕立代半額

四階食堂部
お正月用
盆栽各種陳列即賣
▽松竹梅　二圓より
▽福壽草　五十錢より
▽梅　一圓半より
三中井特撰　和・洋菓子　大賣出し　階下賣場にて
御贈物としてふさわしい一流製品のお値頃品を多數取揃へました……是非御用命の程を……（菓子部）

三階の呼び物
新春用　モーニング均一大提供
三中井別仕立モーニング（三ツ揃）五十圓均一
本年掉尾を飾る　洋服部三種大量廉賣
▽背廣（三揃）二十五圓均一
▽オーバ　二十五圓均一
▽トンビ　二十五圓均一
何れも實用を主としたる三中井の別仕立になれる優秀品ばかりで凡てに充分の吟味を加へて居ります

二階　呉服大廉賣市
◎破格特提品の一例
▽錦波小紋（一反）十五圓より
▽胡濱小紋（一反）十三圓より
▽胡濱友禪（一反）十五圓より
▽錦波繪羽々折　十八圓より
▽御訪問服（一反）
新柄織物丸帶（一本）十五圓均一
▽鹽瀬染丸帶（一本）十五圓より
▽西陣お召（一反）十五圓より
▽綾糸小柄（一反）八圓半より
▽大島絣（一疋）二十圓より
秩父銘仙　座蒲團　五帖　九圓半　十二圓半　十四圓半　仕立上
八端別仕立　座蒲團　五帖　十七圓半　十九圓　二十三圓
其の他縮緬友仙、羽二重友仙、紅白胴裏絹等お徳用切をも多量に準備致しました
新春用　御紋服　三種大特賣會　開催中
◎二階兒服部のサービス
▽お兒達用　オーバ　新型服　大特提
▽小倉サージ通學服大特賣
▽御婦人用ケープ大賣出し

階下御贈答用品の山積
モスリン部の大奉仕品
▽モス着尺地
▽モスリン友仙小巾一尺　二十九錢　三十四錢　四十八錢
▽絹モス友仙大巾二尺三十八錢より
▽絹モス八掛　一枚分一圓四十錢
雜貨・半襟・綿布の特賣品
お子供達用品、お婦人用品、紳士用品等々破格品を網羅致し各賣場競つて空前の大奉仕……御用は一日もお早く
流行ショール均一大提供
一圓・一圓半・二圓・三圓・四圓
▽三中井特撰　羽子板大特賣會
E・O・Y マーケット棹尾の奉仕
◎日々サービス品を各種差加へ
▽五十錢均一品　半襟又は帶締三本一組　食用下駄二足一組　タオル御進物用三枚入
▽一圓均一品　柄無しナフトール絣尺　メル靴卷　寢服等
▽一圓半均一品　文化コート　羽二重風呂敷　お子達用下駄　柚無し
▽二圓均一品　博多九寸　流行ショール　お化粧袋　實用毛布等

三中井

謝恩破額大賣出し
於朝鮮博覽會金牌受領に對する謝恩と年末景品附破額大賣出し
十二月十五日より三十一日まで
御買上壹圓每に景品券進呈仕候
京城本町四丁目（郵便局前）
津村タンス店
電話本局二六七〇番

黃海線新線開通
昭和四年十二月二十一日より
新院　鶴峴間　一三哩七分
運輸營業開始
開業當日より五日間　旅客運賃三割引
（既設線各驛と新設各驛相互間）
▲海州へは鶴峴より當社自動車（約四十分）便あり
朝鮮鐵道株式會社

◎クリスマスには銀水の晩餐に
二十四日　二十五日　兩日　貳圓
◎お正月の重詰は御洋食料理を
コールミート大皿盛合　三圓　五圓　拾圓
其他お好に依り調理致します
西洋料理　京城本町一　銀水
電話本局貳參四番

日東カゼ藥
ノーシン！ノーシン！頭痛に「ノーシン」

クリスマス用　七面鳥　特價分讓　豫約開始
百匁限り　金拾圓也より一圓
右は肥育七面鳥にて各二貫目內外のもの但し品の都合は遺憾ながら御斷り
京城府金谷園本町　翠

謹告
忘年宴會及新年宴會には大勉强致し候間是非御來園の程奉願上候　敬具
京城長谷川町九七（電話本局一五二五番）
金谷園

滿鮮第一の好評
ハムとソーセージは
內地土産に
歲暮贈答品に
正月文化料理に
三日限リ　開店六大出し
製造販賣元
巳商會京城支店
京城府黃金町二丁目（東拓正門前）
本店・大連

大奉仕
五圓以上お買上のお方へ
正價の五分引の外に景品券進呈
御贈答品
九谷燒、硬質陶器、漆器　唐木製品、錫器、宣德火鉢、瓶掛、花生、香爐、鐵瓶、蒔繪付桐丸胴火鉢等贈り物には最適品を豊富に取揃へて皆樣をお待ちして居ります。
お正月用品
銚子、盃、杯臺、屠蘇揃、酒器揃、重箱、膳、椀、お盆、食器各種、床置物、蒔端、金屏風等
京城本町二
川物産商會

男の中にも名々でござる男の中の男伊達モスの中にも名々でござる今賣出しのうさぎモスリン
連日大入盛況御禮申上ます　常ニ率先シテ安値ノ奉表良品廉賣ノ獨擅
劇ノ二

金線ミルク
金線ミルクを愛するものは吾が兒を愛し國を愛するものなり。

西川に販賣十

財界を顧みて……（十四）
東洋製糸の出現と館石進出で 賑つた本年の製糸界

◇以上の成績によつて、一戸當りおよび一枚當の收繭高を比較すると次ぎの如くなる

	昭和三年	昭和四年
一戸當平均掃立枚數	枚	枚
春蠶	一、〇七（？）	一、〇六
夏秋蠶	〇、九六	〇、九五
收繭成績	合	合
春蠶 一枚當	四九〇	五四四
春蠶 一戸當	五〇九	五七三
夏秋蠶 一枚當	三七八	四二六
夏秋蠶 一戸當	三五五	四二三

即ち以上いづれの點よりみても本年は昨年に比して好成績をあげたことになる、この原因は第一に天候その他自然的條件に惠まれたことをあげねばならぬが、更に又一面蠶業技術の向上も認めるが當然であらう

◇繭が以上の如く未曾有の盛況を呈した裏面には如何なる趨勢を示したであらうか、まづ製糸工場は如何なる發達ぶりを示したであらうか、同協會加入の製糸工場（百釜以上の設備を有するもの）は二十三ケ所、この釜數五千九百七十一釜に達した。このうち本年内に增設されたものは約千釜であるが本年新に設立された工場は東洋製糸の沙里院、鐵原兩工場（各々二百釜）光州館石製糸工場（二百釜）清州の郡是工場（百八十釜）でその他は既設工場の增設であつた。なほ、本年より大田の白井製糸（百釜）が同協會に加入した

◇以上の如く製糸界の大勢のうちに特に本年目立つたものは東洋製糸の出現と、信州館石製糸の進出とであつた、東洋製糸は本年新に設立を見た三井系資本金百萬圓の會社であるが、經營者には、山十組の小口勝藏氏を專務に伊東福雄氏および片倉組の今井一氏が常務として當たることになつた。山十は、生糸の貿易にかけてな第一人者であつたが、製糸には全然手をつけなかつた、然るに東洋製糸が三井の傍系會社として出現したことは全くこの傳統的方針を破るものとして一のセンセーションを起すに充分であつた。又信州の館石製糸は鮮内の製糸工場新設の計畫が、當局の諒解なしに行はれた場合、原料を保護しないといふ本府の内規を無視して慶北金泉に百釜規模の工場を建設せんとすでに工事に着手したのであるが鮮内製糸の反對に會つて中止するに至つた。この館石の進出中止は内地製糸の不合理なる進出を防止する上に今後頗る有力なる効果をもたらすのみならず一面、總督府をしてこの工場許可主義が既に今までの如く製糸統制の要點といふが如き權威的の内規では完全なる統制は望めないことを痛感せしむるに至つた、かくて、工場許可を完全ならしめる法的根據を與へる許可制の必要が一層痛切となつた結果、製糸業令の制定を促進するの機運を作るに至つた。

◇更に轉つて製糸工場の經營狀態はどうであつたか、製糸も昨年……地で生まれた鮮糸相場に追隨して鮮内の共同販賣公定相場も非常に低落であつた、しかして内地においては蠶糸業者、製糸組合が一般の買あふりに對して警告を發したり金融業者が警戒したりした爲め出廻りが盛んとなるにつれて繭價は落ちつき模樣であつたが、鮮内では依然として擂高標定した事が目を晦かさぬ道が多く、たゞ現場の平北地方等はその後の生糸の崩下りで多少崩目が引さげられた。しかし、秋繭に至つてはその出廻り最盛期に生糸が千四百圓を突破するといふ一時的相場の高騰を見たため、勝目を引あげる向きが多く最高五十二、三勝といふ高値を現出するに至つた。しかるにこの生糸はまもなく、が落ちを續け、千二百圓臺を割るまでになつた爲、製糸工場は何れも採算難に陷つて仕舞つた、本年は大體繭ならびに糸價高騰以前の夏秋繭相場ならば高いといつても、採算工場側はどうにか切り拔けて行けるはずであつたらうが、その後の秋繭相場は全く投入的打撃の原因となつて現れるに至つた。

◇最後に鮮地においては今後生糸價格維持保證法が本年の議會を通過して發布され、その後下期に入つては糸價暴落の對策として、共同保管が帝蠶組合を中心にして企てられたことは特筆すべきことであらう。更に又明年一月を期して斷行せられる金解禁によつて我國の生糸の將來が如何なる運命をたどるか、その前途には多難多樂の觀測が行はれつゝ越年せんとするのである。（この項終り…烏栖生）

鮮銀券激增 一億二千萬臺を突破す

鮮銀券發行高は本月の中旬に入つて一時の漸增歩調がやんであまり增加しなくなつたが、年末接近と共に又々急增傾向となり、十九日は前日に比して百三十四萬圓を增加し更に二十日は四百〇一萬圓を激增して一億一千二百五十八萬圓となつた。この原因は年末決濟のために漸增すべき趨勢にあつたのに加へて俸給、賞與等の撒出で資金の需要を見たためである。

商議豫算削減 大體二割程度か

京城商議の昭和四年度豫算については廿日評議員會終了後の懇談會において各議員より希望、意見を聽取したが大體本年度豫算より二割の削減、即ち八萬圓程度が妥當だといふことに大體意見の一致を見たので、この點商議によつて豫算案を作成することゝなつた模樣である

穀信の解散說 物になるまい

穀物信託では本月廿五日株主總會を開き
一、今期の損益決算及利益金處分の件
一、定款一部變更の件
を附議することになつてゐるが、今期の利益は一千四百七十八圓で依然無配の狀態を脫し得ない……

來年の 全鮮米穀大會 清州側では準備

明年度に行はるべき第十三回全鮮米穀大會は全鮮穀物商組合聯合會大會で開催豫定地は今秋の大會で忠北清州に決定されたが目下、地方當業者は成功期に入つたので、聯合會の佐藤會長が數日前清州に出張して打合せるところがあつた、その結果大會は期日は十月の初旬とし經費約一萬數千圓は地方當業その他よりの補助支出にまつことゝなつた

差益調査は 年內に終る

組合の創立委員會はなるべく差益金調査を年內に終了したいといふので晝夜兼行で査定を急いでゐるが大體本月廿六日までに終る見込みが立つに至つた。かくて、組合事務は年末から年始にかけてしばらく中止し新年と共に各店の個々について差益金査定の承諾を求め一月廿日頃發起人總會を開く段取りとなつてゐるが、いよいよ新會社の營業開始は二月一日より創立委員は……二月一日の營業開始は遲延して三月一日頃となるのではないかとも見られてゐる

違約金と經費膨張 安寧水利の難關

安寧水利の六號溜池工事は代行機關たる東拓と請負業者の藤田組で手をつくして完成を急いでゐるが完成期の見込みは到底つきかねてゐる狀態で、本府をはじめ各關係筋は困り拔いでゐる。しかして一方組合側では組合長金鴻亮氏が過日來入城し東拓と交涉中であつたが、二十日は更に東拓總裁を訪問し今日までの經過を述べると共に經費の膨脹その他について組合側の意向を開陳するところがあつた。しかして問題となるのは工事の完成期遲延の場合の違約金と經費の膨脹を誰が負擔するかといふ點にある。

違約金と 經費の膨脹
違約金は十二月五日までに竣工しない場合、一日につき總工費の百分一に相當する額を組合側に支拂ふこととなつてゐる。然るに工費は今まで約六十萬圓となつてゐるから、この契約によるときは組合は一日六千圓の支拂を受けることになる譯であるが、これを東拓と藤田組と本府のいづれが負擔すべきかが第一問題である更に

經費の膨脹 については工事の遲延が不可抗力によるか否かによつて決する問題で、若し不可抗力と決すれば當然組合の負擔となるべき性質のものである、しかし、この問題の原因に對しては地質調査の不充分にありと見る向きが少くない。即ち、設計者であり代行者たる東拓側が工事請負前の調査に穿孔が不充分であつたゝめ意外の湧水を見たもので、それは擬所に至つて、東拓側が改めて試錐調査を前にもまして慎重な態度でやり直しを開始したために見ても明かであるとしてゐるこの

工事の失敗 が果して東拓の地質調査不充分に原因してゐるとすれば不可抗力とはいひ難い譯で、この問題の成り行きは少からず注目されてゐる

鎭南浦の 積取競爭猛烈 積取船輻輳で

內地米と鮮米の値は鎭南浦から鮮米移出は不振であるが、然し鐵道は北鮮地方の豐作で鮮米の出廻りが旺んである、從つて鮮航船の積取り船は同港に輻輳し、これが爲め協定運賃を破つて各社は激烈な積取競爭をやつてゐる模樣である、從つて鐵道運賃は九十二錢五十錢であるが、協定には七十二圓で契約してゐる向きもあると

忠州煙草の 肥料入札決定 全部三井に落札

來年度使用肥料最初の入札として各肥料商の間に注目せられてゐた忠州煙草耕作組合の肥料入札は二十日行はれたが、入札者は三井、三菱、鮎川、日華製油、大日本人造、山邑、福島の七社で、結局次の如く全部三井に落札した

種別	數量	落札値
菜種粕	[illegible]	[illegible]
棉實粕	[illegible]	[illegible]
硫酸加里	[illegible]	[illegible]
過燐酸（廾）	[illegible]	[illegible]
同（十五）	[illegible]	[illegible]

なほ過燐酸は十五及び三十成分の兩種の競爭入札の結果、最高最低の値開き約四千圓で廾成分に決定し、棉子粕六千叺、菜種粕二千五百叺、硫酸加里二百五十圓の最高最低値開きがあつた

釜山中旬の 雜穀在庫漸增

【釜山電話】中旬に於ける玄米在庫高は十萬五千七百三十二石で前旬に比し七千六百二十二石の增加を示し內地注文杜絕は移出の不振を來し一段と增加傾向である內譯左の如し（合計）（▲印は減）

		前旬との比較
白米	二五〇	五
玄米	七五、七三二	七、六二二
外米	一三、二六二	▲二一七
大麥	五、一五一	▲二二〇
小麥	一、四三九	▲九七二
裸麥	[illegible]	▲九〇〇
大豆	六、〇一六	▲一、五七三
小豆	[illegible]	[illegible]
粟	四九五	▲二二五
麥粉	八〇〇	（不變）
雜穀	一、八七四	▲四九

朝鄭の定期檢査

遞信局山根遞車課長、同課大賀技師は二十一日より朝鄭の定期檢査を施行中で二三日を要する筈である

回 商品市況 回

人絹布の地方賣行は昨今弗々作ら盛正月を控へて相當旺盛なる荷動きを見てゐる。一方市中問屋の在荷は極めて鮮く、ために相場は今月初……

…が新年同期の五百三十一圓に比較すれば僅かながらも立ちなほりつゝあることが明かである。又三銀行は一般信託業務に變更
一、代理店業務とあるを一般信託業務に變更
一、穀物の倉庫營業代理とあるを商品の倉庫營業代理に改める
ことで營業開設の點を目標としたものである、なほ信託株主の一部には今回の總會に解散說を持出さんとしてゐるが、當局は今期においても前期の通りとして極く僅かな四分の配當をしたほどで到底解散するは頗る從來のみならず財界が不況の折柄解散は頗る不穩當とするものが多い模樣で、結局解散說は否決されるものと觀測されてゐる

海外經濟電報

日銀帳尻（十九日）		
發行高	[illegible]	[illegible]
正貨準備	[illegible]	[illegible]
保證準備	[illegible]	[illegible]
日銀帳尻（二十日）		
發行高	[illegible]	[illegible]
正貨準備	[illegible]	[illegible]
保證外發行	[illegible]	[illegible]
貸出	[illegible]	[illegible]
東京コール（廾一日）		
翌日拂	六厘	乃至一錢一厘
無條件	七厘五毛	乃至一錢一厘
普通	八厘五毛	乃至一錢一厘
對外爲替鮮銀建値（十六日）		
對英	二志〇片十六分一	
對米	四十九弗丁度	
對支	九十兩八分三	

ゴム株合 依然活動的題材に乏しく米國自動車工業の不振、產地相場の增加等で氣を腐らしてゐるが廿一日は海外一齊に保合を入れ、神戶も廾一錢見當と前日に變らなかつた
三十四錢見當唱へであつた

落穗

▲京城商議評議員の投票は中村再選問題が廿日の總會で問題の當選者たる松浦鎭次郎氏から切り出された、いとの意見もあつたが▲或るとつても投票を監視しては恐れがる▲一部には徹底的に洗ひ上げるがよいとの意見もあつたが……けられぬ▲そこで空氣はまアまア松浦君に我慢してもらふよりほかに仕方はないといふところであらうか、やむやに終つたが▲松浦君だけはなかなかおさまらず▲『退任に持出しても』といきまいてゐる▲いくらお氣の毒さまだつて、無記名投票の秘密をふみにぢるやうなことは一寸考へなさるに相違ないから、後は職へてこうした心得違ひのないやうにかたく申合せる位のところで打切つてはどうか▲よその人に噂かせてもあまり自慢になる話でもないのだから…

回 株式 回
不氣乘乍ら底堅い

前場
二十四日後場の底狀態の出先、今朝は昨後場引際の保合を受けて新甲が……小甲……したので寄付は百十……に寄付きたるも仕手は依然小相場と見て乘出さず止値より六十……前日の終値を保つ結局閑散乍ら堅調のうちに大引した

一張一弛
後場
前場底堅き模樣の出先、後場は又復阪地の小弛みに東新百九十八十錢と前止より五十錢安に寄付きし仕手もこの底全く小浮動と見て乘らず結局味なく大引した

活躍の有無は 硬軟の態度
連日來閑散不味をつづけてゐた諸株も昨後場の引際寄りから今朝の東新百十圓擡頭に商活氣づき場面は概して強調であつた併し市場の空氣は現狀の事情から年末の有待も新春の期待をも見通しがないので仕手は弗の出し樣もないが場面の陰險な處から賣方は知らず識らずの中に賣込みでゐる姿であることと思ひ賣方は何等かの對策を以つて損尾の一活躍を目し終始賣崩し過日賣込んだ軟派も最近は安值を狙つて買埋めんとする向もあるから何れかと言へば買分に勢ひを與へんかの風情があるが現狀の株價は何れかと言へば賣方に都合の良い現狀軟派がはたして値段を一變するかは疑問である、要するに今後の株價は材料からでなく仕手の態度如何によるものであつて成行は相當重視されてゐる

大新は動かぬ 策動しても
人氣株の大新は終始東新に抑へられ全く閑却されてゐる實情で陣に採算株の感があつたが最近は間題の短期取引料の値下げに伴ふ共同擔保側の確立等の懸案は既に十六日の總會を通過し今後の短期市場は日を逐ふに從ひ漸次進歩援引するであらうとの見越しと値頃關係から弗々買氣を誘ひ昨今の大新は五十八圓臺は强調とはいへこの邊の十八圓臺は採算上からして實に淺い處であつて東新の値に比しまだ五十數圓の大下鞘を示してゐる、かくの如くなので大新は弗々値頃を思ふと前記の事情から先高見越しに買進む向もあるが何分四圍の環境は不良であるし又東新も容易に活躍し得ぬ點から一本調子の昂騰は望めず只仕手の策動によつて……

小相場と見て 商內更に細る
今朝は東西兩市場の强調で小堅りに寄付きたるも仕手は依然小相場と見て乘出す向なく只大新二〇東新七〇合計九〇枚の手合せがあつたのみで閑散を呈した、即ち今朝の二〇枚以上の手口左の如し
大新 賣方松山二〇 買方……
東新 賣方松山二〇……

本玉
二十一日前場までにおける百枚以上の建玉左の如し
京取 賣方新出五〇、田中〇、京證二、……
大新 賣方……
方金秀一九八〇▲浜毀一……

寄安乍ら アト戾す
後場 前場無味閑散の出先、後場は阪地の寄ぎり安を入れて前止より更に八錢安に寄付きたるも安値は追はず二節七十五錢三（？）と引締り結局この邊の小浮動を續けるものと觀られた

在米薄の折 渡米を重視
前日限り納會を告げた當限の受渡米を見ると當市場の一萬三千石を筆頭に東京が八千石、阪神四千石と云ふ風に新穀の最盛期としては何所も受渡米は僅少であり、而かもそれが正米より割安を叩いて居る定期に對し頻く受手の勢ない迚ない所で、賣方筋は矢張り不良米の祟りと見るの外はない然し其の渡米の内容を見れば見る程外觀して居る事がかいる鮮米の新米季節に於いて一萬三千石の米を渡へるには一通りの骨折ではない、從つて當限は納會間際に至り引締りを餘儀なくされたわけであるが十二月に於いてこの如き狀態だとすると今後は正米の變動が細るとも殆えることは思はれない相場として賣方の前途は甚だ心細きを感ぜしむるのみならず各集散地市場北假米の買方が渡無に在米は極端な品薄に推移せる事から要するに一朝賣方が渡米の調達に手古摺るやうなことに……

全く焦付く 解商内に
當限落後は人氣が喪失しておる相場としで賣方の引物に多少は引締るであらうと觀測せる向多かりしも何分大納會まで僅かに二日と半日の立會ひに過ぎない爲め八十錢臺は賣方の手詰め急ぎに伸力を阻止され七十錢臺は賣方の引物に下落るといふ狀態である從つて最早大した變動は望み難く日曜明けも矢張り此あたりの解商内で一萬一匹を踏返り平凡なる大納會を告げるの外なき有樣である

先限ゞ仕手關係
現在先物の取組は一萬二千五百石あるが各取引店の建玉相殺となつた、か、最近に至り相場が漸次……引一時停頓の形となり漸く減少を見たものである

政府米の 買上詳細發表
【東京電報】農林省は内地米で五年度産米、六萬石、二年度米三十四萬石、計四十萬石を新米と買替へ（又は買替へのため買却せし）日に米を賣渡して十五萬石入札の詳細條件を發表した即ち
一、賣渡し現品と見本下見を一月九、十の兩日とし申込受付は十一日とす
一、買入れ受付は一月十四日とす
一、場所は東京外八ノ所
一、買入れについては生產者の申込を優先せしむ
なほ價格は一月五日頃發表される筈である

叺使用獎勵で 叺入高くなる
朝鮮における穀の包裝は從來俵が使用する向多きため取扱不便なるのみならず取扱中穀の脫漏多く又倉積みに際しては叺入に比し高さ大に失する等の關係から取引上不利なる爲目先與倉庫を控へ叺入の使用を獎勵すべく京城殿米組合に於ては道内各穀物業者に叺入の穀は買收の際多少價格の上に差をつけ叺入を高く買ひ叺の使用を間接に獎勵することゝなつた

滿洲粟入荷減
十二月中旬中鮮內に輸入された滿洲粟の數は百五十車三千百五十屯で前年同期に比し二千屯の減少である、右は出初としては急激に出荷があつ……

兵庫期米早受渡
當限の早受は三萬七百石で値段は二十八圓八十錢であつた

堂島前場情報（大阪電報）
新勘前から年末關係に新規手出し難く利付筋は手仕舞關係で東京筋は中尾荒梢より一、二百石引手詰め阪神系筋は先限を出合より弗々買つてゐた

仁川期米本玉表

當限賣方	[illegible]	[illegible]
同 買方	[illegible]	[illegible]
先限賣方	[illegible]	[illegible]
同 買方	[illegible]	[illegible]

回 正米 回

京城 三等廾五圓廾錢四等廾四圓十錢中二十一圓七十錢下二十一圓一等精白廾四圓朝白米上廾五圓錢上六錢九厘中六錢七厘下六錢六厘
大豆 龍山十四圓八十錢長湍十五圓十錢金坪十四圓六十錢通川十五圓十錢鐵原十五圓十錢
仁川 三等二十五圓四十錢四等二十五圓右拔三等二十五圓八十錢八十錢四等二十三圓八十錢丸へ四等廾四圓廾錢穀上物七錢在來種六錢八厘一等白米丸印二十六圓廾錢精米組合一等白二十六圓七十錢なるが產地の賣惜みと地場商人の買控へで取引は閑散であつた
大豆 長湍牧山通錢十五圓二十錢龍山十五圓白川十四圓八十錢新義十四圓六十錢天安平澤十三圓九十錢海州十三圓六十錢なるも買方の先安見越しで値合はず結局閑散であつた
釜山 今朝賣物出でたるも格物品薄と產出筋の買氣向に市場活氣つき氣配は十錢高を示してゐた即ち慶北物は二十五圓五十錢神力二十六圓慶南穀良二十六圓神力二十五圓五十錢見當で五千三百二十三叺の取引があつた
大邱 各地の釘付けに人氣萎縮し天候不良に捌米も渇く氣配も變らぬ見當にて賣羂筋に弗々買はれ穀良二十五圓十錢神力二十四圓六十錢見當を唱へた

大阪市中在米
二十一日現在高は百四十五萬八千五百六十四俵と前日の在米高に比較して一千四百四十六俵の增加である

株式（廾一日）

京取短期					
銘柄	寄付	大引	高値	安値	
京取 前	[illegible]	[illegible]	[illegible]	[illegible]	
京取 後	[illegible]	[illegible]	[illegible]	[illegible]	
鐘新 前	[illegible]	[illegible]	[illegible]	[illegible]	
鐘新 後	[illegible]	[illegible]	[illegible]	[illegible]	
大新 前	[illegible]	[illegible]	[illegible]	[illegible]	
大新 後	[illegible]	[illegible]	[illegible]	[illegible]	
安取 前	[illegible]	[illegible]	[illegible]	[illegible]	
安取 後	[illegible]	[illegible]	[illegible]	[illegible]	
東新 前	[illegible]	[illegible]	[illegible]	[illegible]	
東新 後	[illegible]	[illegible]	[illegible]	[illegible]	

算定と日歩（京、仁、同、大、安、安、鐵、東、朝、朝、日）：[illegible]

東株短期市場・安東株式・大株短期・大株長期・短期建玉表・東京現株・期米（仁川、廾一日）・鮮內延べ（廾一日）・大阪期米收合・大阪市中外棉相場・大阪棉花・大阪砂糖・鐵・生絲・現物株 等の相場表：[illegible]

期米（仁川）（廾一日）

	當限	中限	先限
前場	[illegible]	[illegible]	[illegible]
後場	[illegible]	[illegible]	[illegible]
取組高(石)	[illegible]	[illegible]	[illegible]
出來高	[illegible]	[illegible]	[illegible]

◇右圓二十なセンチメートル

京城手形交換高（廾一日）
枚數 [illegible]
金額 [illegible]

朝鮮信託 資本金貳百万円 預金は信託へ 仁川

•初相場豫想懸賞募集•

初立會（一月四日）
京取株 短期前場寄付値段
仁川期米 前場三月限寄付値段
右豫想を左記要項に依つて募集します

賞品
一等 美術置時計 二人
二等 金卷繪硯箱 四人
三等 エバーシャープ 十人

各種を通じ十六名を限り贈呈します。適中者なき時は最も近値のものより順位等級を定めます。適中多數の場合は抽籤を以て定め
締切 昭和五年一月二日
發表 昭和五年一月七日
宛名 住所氏名を明記して「京城日報經濟部」宛のこと
注意（葉書に一人一枚一題限りとす（兩題を端書一枚に連記は無効））

京城日報社

仁川米豆取引所取引員
仁川海岸町三丁目
㋑ 今村覺次郎
電話 長三三七 三六八 三六七

維新秘錄 井伊大老（167）
松林伯知演 吉川保正畫

…なかろう、と仰有るわ。旦那は死んで了まひましたが買つたお金がございますから暮らしてはいけますが、わたしには悪い附物がございますよ。錄『附物がある、吉原にゐた時に言交した男が起請でも持つて参つて金をゆすられるか』湖『わたしにはそんな粹な人はありませんよ、その附物といふは伯父さんなんですよ』錄『それは婦らぬ事だナ伯父といへばおまへの縁者ではないか、その縁者がおまへを苦しめるわけはあるまい』湖『それが苦しめるのだから困りますよ、尤もわたくしは幼い時に兩親に別れまして伯父さんの許で育てられましたが、十七の時に伯父さんが道樂で大層損をして質の悪い借金をしましたから、それを返す爲に谷本屋に勤めをするやうにもなりました』錄『さうかシテ見れば育てられた恩は返して居るであらう』湖『それではこの上力になつておくんなさい』錄『左樣サ、今おまへが一人で居るならば世話もしてやらう』湖『まア有難いちやアないか、あなたがわたしの世話をして下されば伯父さんと縁を切ることも出來ませう』と大層喜んだ、これから酒肴を出して錄之助を待遇す、暇々湖本の親切に同情して世話をすることにした錄『おまへの本名は何といふ』湖『おいのと申します』錄『ハハアおいのか、それでは爾來おいのと呼ぶ何れその内伯父にも會つて相談するであらう』とこういつてその日は別れたが、これから折々おいのの許に來る、と六月の初旬の事、例の如く錄之助はこゝへ來ておいのの酌で一と口飲んでゐるとガラガラと格子のあく音がしたいの『誰だ、御挨拶いナ』と……いひながら入つて來たは六十あまりになる爺、松坂木綿に綿の羽織を衣に茶博多の帶をしめ額ににじむ汗を拭ひ○『ヤアーお客樣か、大分甘え物が並んでゐるナ』いの『オヤ伯父さん、も少しこちらへお出でなさい、そこは風が來ないから』○『ウンさうか、ヨウはコレけよくお出でになりました、わたくしはおいのの伯父でございまし……それにもかゝはらずこの上にもおまへを苦るしめるとは不埒千萬、その伯父は當時何をいたして居る』湖『以前は道具屋でございましたが妙に山氣のある人で、それが爲に道理のわるい借金もして又つきあつてゐる者も評いたお金を取らうといふ悪い者ばかり』錄『それはいかんナその伯父が金を借りに來るか』湖『お金を借るばかりならようございますが、もう一度勤めをしろと無理なことばかりいふのでございますよ、折角泥水から出たわたし、又あんな所へ身を沈めるは死ぬよりいやでございます、どうしたらよからうか、わたしほど不仕合せな者はなからうとこんな事を思ふといきてゐるの厭になります、ねえ殿さん一緒に死んで下さいナ』錄『それは卯兎を讓る、俺は國の爲、主君と與に心中はするがおまへと與に死ぬことは出來……

寫眞は 電本三九三 ワタナベ

流行風邪に一番ヨクキク
複方ピラミドン
販賣店各地藥店ニアリ
京城府稿山元町二ノ八八
本舖 ㊐ 林藥房

仁川 期米 本位 顧客 大

京城日報
夕刊 共十二頁
發行所 京城府太平通一丁目 合資會社 京城日報社

夢殿

中里介山作 (著者自裝) 四六判三三〇頁 十八日發賣

著者本書に序して曰く――「私が聖德太子の研究に着手したのは明治四十五年に始まつてゐる。その以後…我々の力で、求められるだけの…は讀みもし遺蹟に至るまで一通りは巡禮をして…つもりである。それとても、私のは歴史研究の…たのではなく、創作の感興に驅られて渉…たといふのでもなく、實は本心にやみ難…めて歩いて、物心共に惱みきつて、…らず導かれていた結果が聖德太子のお膝元…行つたといふ次第である。

分け登り來つて、はじめて、その偉大壯嚴なる人間的存在に驚歎し豫想せざる處の感動が大海の如くわが身を浸した。傳教も偉大であり、空海も偉大であり、惠心も、法然も親鸞も日蓮も、その姿に於て優に世界人類のスノーラインを拔く處の高峰峻嶺ではあるが、聖德太子に至るとそれ等の肩を打ち越えて、そこに佛と菩薩との位が明かに現實的に現はされてゐるかの如く見ゆる。思想界のアルプスの壯觀偉觀は、これまた相當その嶮山難路に足に覺えのあるものでなければ味ひきれないかも知れない。(中略)

創作「夢殿」は詩であり戯曲であり小説であり美術工藝であり歴史であり政治であり宗教であり、人生及び靈界のすべてにわたる由々しき仕事である。任に堪へる處であるまいが、自分は自分だけのものをうつして、後人に暗示を與へ得れば滿足する。」

大菩薩峠 特裝版

中里介山著 (木版手摺表装) ▼定價參圓五拾錢 ▼送料書留卅六錢

第四卷發賣 菊判五百餘頁 (口繪) 代田收一氏 石井鶴三氏

目錄進呈 東京日本橋呉服橋 振替東京二四八六一 電話日本橋二六七〇・二一六七・二一六八

春秋社

天幕雨覆日覆製造販賣 京城驛前 **中西テント商會** 電話本局二六八番

本店 京城府南大門通一丁目十四番地 電話光化門長七六〇番 ・二〇五番

株式會社 **漢城銀行** 頭取 白完爀 專務取締役 堤永市

支店 南大門、東大門、西大門、本町、水原、大田、大邱、釜山、開城、平壤、平壤大和町

學界未曾有の盛觀・空前の壯擧 專門大家三十氏の協力に成る

明治維新史研究

東京帝大文學部 史學會編 菊判美装 八五〇頁 定價三圓八十錢 送料二十七錢

最新刊 明治維新が、大化改新と相並んで日本歴史上に極重なる劃期的のものであることは、今更云ふまでもないことであるが、ここにこの劃期的なる時代を捉へて、政治・外交・經濟・思想其他各方面から、我が史學界に於ける權威者の殆どすべての勝者が、各々その專攻の立場から研究せられた成果を發表して、そのために國内だけの考究に止まらず、東洋史・西洋史等の立場から國際的にまでも之を觀察考究せられたことは、百花爛漫と云はんか、明治維新を中心として、日本歴史の精華を一堂の下に網羅したものであるのはこれまで曾つて無いことである。この書の價値多く、その學界に貢獻するもの大なるは識人も肯定するところであらう。吾人は本書が明治維新史研究に於て最もよく集大成せられ著作界に於て最も良い地位を占むるものたるを確信する。

改訂増補 書翰文講話及文範

芳賀文學博士 杉谷代水著 前田晁補 四六判 一、一三〇頁 定價三圓 送料二十七錢

最新刊

正しい手紙を認め正しい文章を作る事は何人に取ても面倒な或は困難な仕事の一つである。芳賀杉谷兩氏の「書翰文講話及文範」「作文講話及文範」の兩書がこの方面の指南書として、明治大正を通じての名著の一つであつたことは世人の記憶に新なるところであるが、今や時代の進歩はこの兩書の改纂増補を促して止まない。我社はこれを前の「文章世界」の主筆として令名ありし前田晁氏に請うてここに數年、兩書共全篇に亘りて根本的に改訂をなし、講話に文例に悉きを決つて新しきを補ひ、清新そのもの、親切そのものとして、昭和新文章道の最も權威ある指南書たることを期した。組織の斬新で説話の懇切なこと、引例の豊富で興味の多いこと、この兩書さへあれば何人でも即座に自由に新味ある正しい手紙や文章を認めることが出來る。これこそ眞に萬人必携各戸必備の日常用具、家庭要具と稱すべきものである。

改訂増補 作文講話及文範

芳賀文學博士 杉谷代水著 前田晁補 定價三圓 送料廿七錢

三大國民歴史

高橋俊乘著 四六判 七八五頁 定價三圓二十錢 送料二十七錢

國民日本歴史

◇鑑選者 芳賀・上田・三上・幸田四博士◇ 國民と國史とは相離るることの出來ない關係を有してゐる。國史があつて國民は成立ち、國民があつて國史が存續して行くので、國民の血の中には國史が流れて居り、國史の文の裏には國民が動いてゐる。この意味からして、國史と國民とは決して相離るることが出來ないものである。即ち國民教育上、國史教育の重要性が特に力説せられる所以で、わが社が敢て實を賭けて萬人共通のやさしく面白き歴史物語を募集した理由もここに存する。本書は即ちその當選傑作。

柴田親雄著 四六判 七〇〇頁 定價三圓三十錢 送料二十七錢

國民西洋歴史

◇鑑選者 村川・瀬川・浮田・箕作四博士◇ わが國民は國史の知識によつて國民的精神の根幹に培ふと共に、世界歴史殊に西洋歴史の一般的知識によつて、現今の西洋諸國家が進化發展し來つた由來をたづね各民族文化の長所と短所を學ぶことは國民的修養の基礎であり、また世界的國民としての素養を全うする所以でもある。行文多趣平明、エジプト建國以來四千年の波瀾極りなき西洋史の全貌をあくまでも興味深く記述してゐる。

村上秀一著 四六判 六二三頁 定價三圓二十錢 送料二十七錢

國民東洋歴史

◇鑑選者 箭内・羽田兩文學博士◇ わが國人の東洋歴史に對する知識は、當然歐米人の上にあるべきであるが、事實は却つて歐米人の下にあるのは、從來よき東洋史が刊行されず、殊に現代國民の容易に理解し得る文章で書かれた興味あるものが殆ど存在しなかつたのが、その重要なる原因の一つではあるまいか。本書は即ちその欠陷を補ふために公にせられたもので、東洋史獨得の複雜な事象を輕快な筆致で書きこなし、有名な史話を面白く其の間に點綴した、何人にも理解し得べき趣味の東洋史である。

東京九段坂下 合資會社 **冨山房** 振替東京五〇一番

ヘルメスウヰスキー

とてもたまらなくうまいヘルメス!

H312

面目一新 充實せる内容を見よ

新文藝日記

新潮社

本日記獨特・グラビヤ印刷・八頁 **文壇一年畫史**

題字 島崎藤村 佐藤春夫 北原白秋 里見弴 加藤武雄 前田河廣一郎 徳田秋聲 西條八十 谷崎潤一郎 中村武羅夫 吉田絃二郎 菊池寛

特別讀物
- 私の顏…文壇廿六家
- 趣味と娯樂…文壇十二家
- 私の生活…文壇十二家
- 文壇人國記…(十二頁)

附錄 **文藝年鑑**
- 文壇一年史 文壇の大パノラマ也!!
- ▼昭和四年の小説…川端康成
- ▼昭和四年の戯曲…金子洋文
- ▼昭和四年の評論…大宅壮一
- ▼昭和四年の映畫…岩崎昶
- ▼世界文藝一年史…千葉龜雄
- 現代文士錄 二百數十人を網羅せり
- ▼文藝雜誌編輯者一覽…

價九拾錢・送料十錢

東京・牛込・矢來 新潮社出版

堰堤、擁壁、橋脚、貯水池、閘門、滑管、防波堤、護岸、岸壁、締切、建築物基礎其他土木工事用材料として定評ある

ラルゼン式鐵矢板

輕量にして取扱簡便、堅牢にして經濟的なる土留工材として最も嶄新なる

ユニオンースチールプランク

世界に其名聲轟き亘れる獨逸製鋼合同會社製品たる

鋼、鐵材、鋼板、鐵線及ワイヤーロープ、帶鐵
軌條、鐵柱、鋼管、スチールボール、其他

今般右諸品朝鮮一圓一手取次販賣所を左の如く設置致しました

京城大和町三丁目四十九番地
シーメンスシユツケルト電氣株式會社鐵材部
朝鮮出張所 主任 石川茂雄
電話本局長二八三四番

何卒此上の御眷顧を御願ひ致します

東京市麴町區丸ノ内二丁目六番地
シーメンスシユツケルト電氣株式會社鐵材部

鮮産代表 優等清酒

マンカンイチ

釜山 製造元 丸金酒造株式會社

1930年の流行はどう動くか?

婦人畫報 新年號

迎春に新裝の淑女へ此のガイド
- 美の標準は潑剌たる健康美に…山本久三郎
- モダーン即ち美である…高木長葉
- 着物・洋裝・化粧・髪の流行…メイ・牛山
- 一九三〇年の服飾界…大西登
- キモノを對照として…永井壽太郎
- 美の移動と髪・顏・脚・手…犬丸徹三
- 歐米の流行即日本の流行…山脇敏子
- 社交界の麗人花形

特輯・**地上天國**
東西日本の歡樂郷めぐり
- 華やかな海岸線…古川緑波 川口松太郎
- 英京ロンドンをめぐつて…喜多壯一郎
- 上海の歡樂境…牧逸馬
- 伊太利の印象片々…吉屋信子
- ハルビンの新手リダ…村松梢風
- プエルタ・デルソルは明るい…鶴丸睦彦
- 若きロシヤ行進曲…新居格
- ハリウッドとニューヨーク…大辻司郎
- 歡樂の都巴里…尾瀬敬止
- 地上天國(ベルリン)…村山知義
- …蕗谷虹兒

特輯・問題の人々の **愛の巣巡禮**

愛の巣――それは誰にとつても懷かしく響く言葉です。暖かさを連想させるし、共力の營みを連想させるからです。
- ○近衞直麿氏とみね子夫人 ○外山卯三郎氏とひさみ夫人
- ○高原延雄氏と石井小浪…○石井小一郎氏と錦子夫人
- ○鳥崎院村氏としづ子夫人…○竹内良一氏と岡田嘉子さん
- ○東郷青兒氏と盈子さん…○×氏と八雲恵美子さん
- ○小林大雄氏と有明月子…○小杉勇氏とみさほ夫人
- ○津田青楓氏とはまこ夫人○島文治郎博士ととらゑ夫人
- 現代三角關係實話…醫藥界の話

特輯畫報・**勅題洋髪と着附**
- ◇◇皇族畫報◇◇ ◇◇新年の日本髪◇◇
- ◇◇一九三〇年の流行◇◇
- ◇◇輝く家庭・名家令孃◇◇ ◇◇花嫁花婿
- ◇◇勅題に因む生花・盆石◇◇

獨特の編輯百數十枚の寫眞 八十餘頁のグラフィック

本誌に限り 定價壹圓 送料六錢 東京京橋區銀座 振替東京四九〇〇 東京社

商業登記公告 [illegible] 井邑支廳

商業登記公告 [illegible] 鎭南浦支廳

商業登記公告 [illegible] 裡里出張所

商業登記公告 [illegible] 鎭南浦支廳

商業登記公告 [illegible] 春川支廳

黄河を境に支那南北に二分さる

蔣閻兩氏の妥協成立し

閻氏は北平に統治機關設立

【東京電報】その筋に達した情報を綜合するに閻錫山氏は近く張學良氏と打合せの上反蔣通電を發し蔣氏の下野を迫らんとしてゐるが蔣氏は極めてこれを重大視し行政院副院長にして山西派なる趙戴文氏を閻氏の許に派し、自分は下野は差支へぬも適當な後任なく汪精衛氏の如き左傾分子を中央に掘らせては折角歐洲化しつゝある黨國のためよくないからと交換條件として金一千萬元の金を提供せしめ妥協を申し込んだので閻氏は蔣氏の要請には反對するも蔣介石合體するときは支那を左傾化し自己の地位も不利なので

一、閻錫山氏に對し中央より財政的援助をなす
二、馮玉祥氏部下整理のために相當多數の費用を出す
三、黄河以北の支配權は閻錫山氏に一任する

一、蔣氏の下野要求通電は當分差控える
二、閻は蔣氏に豫告なくして汪精衛氏等反蔣分子と交渉せず
三、閻は蔣氏の唐生智、石友三討伐を援助す

との返事を得、こゝに閻、蔣兩氏の妥協は成立し閻は直ちに黄河以北の政爭に當る一方北支統治機關設立を準備し蔣氏は全力を唐、石兩軍討伐に注ぎ、かくて支那は黄河を境に南北二分され蔣、閻兩氏妥協して時局收拾に當ることゝなつたので一時危まれた蔣氏の地位も安定をみるに至つた

唐軍津浦線で激戰

【北平二十一日發】唐生智軍の一部は津浦線に沿ひ移動したに乘じ夏斗寅、劉峙、方鼎英氏等は再び進出し唐軍はこれを角山附近に邀撃し目下双方激戰中である、唐生智氏は漯城にあつて督戰してゐる

唐生智討伐の通電

【上海廿二日發電】蔣介石氏は閻錫山、韓復榘、何成濬氏以下各將領に與ふる通電を發したが、蔣氏はその中で唐生智討伐の各軍は副總司令閻錫山氏をして指揮せしむることを命令し、一日も早く唐軍を撲滅すべきを希望してゐる

閻張氏等中央擁護通電

【北平廿一日發至急電報聯合】閻錫山、張學良兩總司令外七氏は二十一日連名の通電を發して改組派を退け中央政府擁護の態度を明かにした

御講書始の奉仕の諸學者

和書の三浦博士外夫々御內定になる

【東京電報】來る一月中に宮中に於て行はれる御講書始めの儀の奉仕の諸學者は廿一日左の如く御內定になつた

和書 東京帝大教授 三浦周行博士
同 同 黒板勝美博士
漢書 同 鹽谷温博士
同 京都帝大名譽教授 內藤虎次郎博士
洋書 學士院會員 穗積[illegible]博士
同 東京帝大教授 鈴木梅太郎博士

なほ右の內三浦博士は日本書紀中朝廷典範の大化改新から明治大帝の憲法發布までを、鹽谷博士は昭和の元號所典から昭明萬邦協和の一說をそれぞれ御進講申上げる御豫定の由である

秩父宮殿下郵便局員の勞を犒はせ給ふ

【東京電報】秩父宮殿下には、この程御殿の郵便物取扱に直接關係ある赤坂郵便局員の勞苦を思召され、これを御慰勞遊ばす有難き思召より荒谷赤坂郵便局長を御殿に召され長く同局員一同に歳末御慰勞として金一封を賜はつた、かかることは全く前例ない光榮で荒谷局長は感激し直にこの旨二百八十一名の從業員一同に傳へ永く記念すべき品を購入分配すると

日米諒解の結果英國不利に陷る

英國大使チ氏外相を訪ひ自國の立場を述ぶ

【東京電報】駐日英國大使チレー氏は二十一日午前十一時三十分外務省に幣原外相を訪問會談一時間で辭去した、右は軍縮問題につき日米兩國の精神的諒解成つた結果、アメリカは英國との懸隔の主張を讓じ潜水艦保有量を低下せんとする空氣が醸されこの點にて英國は極めて不利の立場に置かれるのでチレー氏は特にこの點に關して自國の立場につき種々意見を述べたものである

兩全權を乘せて巨船大西洋を走る

光榮を喜ぶバーカー船長

【オリムピック號二十日發】全權一行は二十日午前九時近く第五十九號埠頭からオリムピック號に乘船したがさいべりあ丸の出帆もある四艘だけにさすが巨船を極め浮ホテルの名に恥かない、若槻、財部兩全權の居室の如き贅美をつくした海の宮殿である船にはエレベータもあれば理髪店も毎日發行される、この二三日はすつかり靜寂で二十日も至つて靜かにして搖れもない船長バーカー氏は英艦に乘務と同時に出港するので日本全權の一行を乘せ得た事を光榮とし航海の上には注意に注意して揺ちなきを期して居る、晴雨に拘らず二十七日米國佛蘭のシエルブール港着サウザンプトン氏は同日午後六時倫敦着の豫定で歳上クリスマスは特別晩餐會が催され[illegible]の飾つて賑かさを極める計劃である

李王殿下御招待

總督と拓相を

【東京電報】李王同妃兩殿下には二十一日午後零時半麻布鳥居坂の御殿において上京中の齋藤總督同夫人松田拓相同夫人を御招待遊ばされ朝鮮統治狀況並に拓殖事業概況を御聽取あらせられ午餐を賜はつた

改良資金と減債基金

鐵道省の財源

【東京電報】二十一日正式決定せる特別會計における鐵道省の昭和五年度以降三ヶ年間の建設改良並に減債基金繰入財源は次ぎの如くである（單位千圓）

	五年	六年	七年
益金	一二七、九九七	一三三、六九五	一三八、九一九
公債	四一、〇〇〇	四二、〇〇〇	四〇、〇〇〇
雜收入	二、〇〇〇	二、〇〇〇	二、〇〇〇
計	一七〇、九九七	一七六、六九五	一八〇、九一九

勞組法案に反對の陳情

【東京電報】郷誠之助、藤原銀次郎、中島久萬吉、內藤久寛の諸氏は二十一日午後四時濱口首相を官邸に訪ひ今議會に提出さるべき勞働組合法案に對し反對の陳情をなすところあつた

滿洲里方面の邦人安否全く不明

通信をロシヤで沒收か 田中大使より抗議

【東京電報】滿洲里、海拉爾居留邦人三百名の安否について最近出中領事から露國政府を通じて外務省に死者一負傷一名の外無事との報告があつた外、何等報告なく懸念されてゐるがこれは露軍が出中領事よりの電報を差押へてゐるともいはれ、かくては居留邦人の保護についても信用をけず、在モスコー天羽代理大使は十八日露國外務省を訪ひ

一、通信不通の理由
一、在滿洲里日本領事館の損害、日本ホテルの損壊死傷者に對する責任
一、露軍滿洲里占領後の邦人保護

につき嚴重質問したところこれに對しロシア側は

一、滿洲里占領後の通信は軍隊にて檢閲し居るため或ひは沒收等あるも露支交渉成立までは仕方がない
一、日本領事館日本ホテルの損害は露支交戰の際の破壞で已むを得ぬ
一、露軍は滿洲里占領後、日本人を充分保護してゐる

と返答したので同問題は引續き田中大使よりチチエリン氏に對し嚴重抗議せらるゝはずである

國際列車運行阻止で張氏に抗議

【奉天廿一日發】英國總領事は二十日午後、張學良氏を訪問しハルビン領事團より移牒し來つた東支國際列車運行阻止に對する抗議をなし、これに對し張學良氏は國際列車阻止の命令を出したことなく萬事出先官憲と交渉されたしと頗るよく答へた

衆議院議長堀切氏が優勢

犬養總裁の指名で政友會內を統一か

【東京電報】二十三日召集の議會における衆議院の議長選擧は政友會二百四十名の絶對多數を占める關係上野黨から選ばれる事は明白で黨內には望月長兵衛、島田俊雄兩氏が斷然堀切善兵衛氏の猛運動行はれて居るが、中國、四國は島田氏、東北、東海、北陸の各團體は第五十六議會において川原院長推薦當時の狀態に鑑みるに大體堀切氏推薦に一致する模樣で結局黨內の意向は右二氏に二分され犬養總裁の指名により決する事とならうが今の所堀切氏に有利に傾いて居る

民政黨議員總會順序

【東京電報】民政黨の第五十七議會に臨む議員總會は二十二日午後一時から本部に開會濱口首相、幣原外相、井上藏相以下閣僚政務官に所屬貴衆兩院議員一同は黨總ひして訓辭を聽むることゝなつたが順序左の如し

一、濱口總裁挨拶
一、新會長副會長選擧
一、各派交渉會委員
一、議事（イ）院內役員選擧（ロ）議長全院委員長、常任委員長、常任委員候補者選定の件
一、濱口總裁演說
一、閉會總裁會

議員總會長 野田文一郎
全院委員長 西田丹治郎
豫算委員長 森田茂
決算委員長 清水留三郎
懲罰委員長 井上剛一
請願委員長 淺川浩

と二十一日決定した

小野代議士民政入黨

【東京電報】愛媛縣第三區選出無所屬代議士小野寅吉氏は二十一日民政黨に入黨した

民政黨役員決定す

【東京電報】二十二日民政黨議員總會に附するに決した

鐵道會議開催

【東京電報】鐵道會議は來る二十七日午後三時より首相官邸に開催

外客の誘致その他幾多重要な答申をなし

國際貸借審議會終る 政府に引續き調査方要望

【東京電報】國際貸借審議會は二十一日午前十一時から首相官邸に開き、左の答申案を滿場一致可決、濱口會長より審議會終了の挨拶があつて散會した

本審議會は政府の諮問に對し既に輸出補償制度、船舶海運金融の施設、貿易行政中樞機關の設置、並に外客誘致の方策につき答申するところありたり、然れども國際貸借改善の方策はもとよりこれを以て盡きたりとすべからず輸入防遏、輸出の獎勵、貿易外收入の增進等につき講ずべき具體的方法なほ幾多存すべきも、これを一般經濟的方面より論ずれば産業經濟の基礎確立並に國民的經濟能率の增進を促すと共に國民經濟の綜合的調節を圖ること最も肝要なり、然るにこれ等の方策につき本審議會において豫定期間內にこれを審議するは頗る困難なるを以て、政府はこの見地に於て引續き調査研究を重ね以てその實現を期せられんことを望む

森田氏の登院問題

セリ合を演ぜん

【東京電報】森田政義氏は公民權の停止なきを前にして所屬政友會の推薦の下に失格せざるものとして二十三日の召集日に登院し議長選擧に加はらんとして居るが一方政府及び衆議院側では森田氏を大審院の判決通り失格したものとみなし居るので登院を拒否する事になるから相當のセリ合ひが演ぜられるものと觀測されて居る

社會政策審議會答申案可決

廿一日の總會で

【東京電報】濱口內閣三大政策の一たる社會政策審議會は[illegible]二十一日午後二時より首相官邸に開會左の答申案を可決した

諮問第一號に對する答申案

一、政府は少くも毎年一回全國に亘り簡單なる失業統計調査を行ふと共に國勢調査の都度全國に亘り簡單なる失業調査を併せ行ふこと
二、職業紹介機關の整備充實を期すること
三、物價金融の調節統制をはかる等、産業界を安定せしむるの方途を講じて失業の發生を防止すると共に進んで産業の振興、國際貿易の振興をはかり以て職業供給量を一層豐富ならしむるに努むること
四、地方的工業の發達、農村に於ける副業の獎勵其他農村の振興、農村生活の改善を圖るの外、人口の都市集中を防止すると共に海外移住の圓滑なる發達を期すること

明年度總督府豫算

大藏省より發表

【東京電報】昭和五年度朝鮮總督府豫算左の如し（大藏省發表）

歲入	經常部	二〇二、〇六四、八二三
	臨時部	三六、七四二、九六〇
歲出	經常部	一八六、六二三、三一七
	臨時部	五二、一八四、四六六
	節約額	四、九五二、八二九
	繰延額	一六、三九七、九八二

煙草値下外三項を決議

廿一日大阪で開かれた國民同志大會で

【大阪電報】國民同志會では二十一日午後六時より大阪中央公會堂において大會を開き宣言決議を可決し武藤氏の演說があつたが決議中主なるものは左の如くである

一、減稅斷行
一、煙草二割値下
一、物を買ふべからずの現內閣の宣傳は中小商工業者を死地に陷れる
一、組閣後直ちに解散せざりしは憲政の道に反す

府協議會で市場使用を可決さる

【仁川電話】貨物離市場問題を附議する注目された仁川府協議會は連日に引續き、廿一日午後三時から開會、金成運他六氏出席、松島府尹議長席につき、二讀會に入り、まづ河野氏より仁川物産市場問題調査委員會の調査結果の報告をなし、續いて代田氏より合併條件を報告し、二讀會を省略、滿場一致で、仁川物産に對し貨物離市場使用方承認の件を可決、確定し、紛糾を重ねた三年越しの懸案たる貨物離市場問題は、こゝに全く解決をつげ來年はじめよりいよいよ府營が實現することになつた

ドイツの人民投票

又復賠償問題が紛糾する事はないか

ドイツでは去る二十二日、ヤング賠償案不承認の可否を全國選擧有權者に問ふいはゆる人民投票が行はれる。萬一不承認を可とするものが過半數（約二千萬以上）を占めた場合は、議會はヤング案を批准する事ができなく、最近漸く解決の緒についた賠償問題は又もや紛糾するおそれがある

批准を待つのみ

ヤング賠償協定は目下關係各國の批准を待つばかりである。協定の効力は批准完了後發生するのである。尤も賠償協定はドーズ案五年目の仕拂が今年八月末日を以て終了となつてゐる關係上その後の仕拂方法やドイツが年々償還に仕拂ふべき金額その他についてはヤング案による事になつてゐる。それゆゑ、同案批准前ではあるが批准後の實施を容易にするため、すでに同案に基づく國際決濟銀行（賠償金の受領、分配的）の創立委員會が開かれて、同銀行設立の準備を進め、國際銀行設立地をスイスのバーゼル市とする事、その他設立上の諸手續を決定し既に調印を了してゐる

不承認運動

然るに保守派たるドイツ國家人民黨は右賠償協定に反對し、ヤング案はドイツ人民を奴隷化するものだ」と主張して、同協定不承認案の可否を人民投票に訴へる運動を開始し、すでに投票請求に要する法定數以上の署名を得てゐる。しかして議會に提出し、不承認案が否認された結果、いよいよ同案の可否を人民投票によって決する事となつたのである

シヤハト氏の不滿

所が過般右のヤング案不承認運動の火の手に油を注ぐやうな事柄が突發した。それは現在ドイツ中央銀行總裁で、かつてパリ賠償專門委員會（今年二月十六日）にドイツ首席代表として列席し親しくヤング案の研究審議に當たつたシヤハト博士が、今月五日突然政府に對しヤング案にからまる政府の態度を批難した覺書を提出した事である

右覺書の要領は、各國財政專門家によつて作り上げられたヤング賠償案がヘーグ賠償本會議（今年八月六日—卅日）に於て各國債權國政府代表及びドイツ政府代表により不當に改竄されドイツ國民の不利となつたことを非難し、又ドイツの一部右傾政治家が同案打ち壞しを企てることに抗議し、若し專門委員會のヤング案勸告を關係國全部によつて重んぜられなければ自分は同案實施上の責任を負ふことを拒絕するといふのである

一シヤハト博士の覺書はヤング案そのものを攻撃したのではないが、結果において同案不承認運動に油を注ぐ事になる。從つて人民投票に相當影響するものと觀測されるのである

第二次賠償會議

人民投票において不承認案が敗北したとしても、明年一月三日から開かれるヘーグ第二次賠償會議に與へる印象は面白くあるまい。却いてはドイツ政府の立場を困難ならしめるであらう

ヘーグ第二次賠償會議は第一次會議に連續するもので、議題はヤング案の審議を主とし大きな三件を重なるものとする

一、國際決濟銀行設立に關する件（資本金五億スイス・フランス）
一、ドイツの銀行、鐵道、其他の擔保に關する件
一、東歐諸國賠償及び連合國債務分擔に關する件

右三件は目下起草委員會に附せられてをり、本會議には同委員會起草の協定案が上程される。因に第一次會議と第二次會議の各決定事項およびヤング案を一括したものが「新賠償協定書」となるのであると

ドイツ政府の態度

シヤハト博士が右の覺書を發したとき現內閣は動搖の恐れすら生じ、ベルリン株式界は不況を呈し、各方面とも種々の物議の種となつた程である

政府は、右對策として去る十三日議會に增税法案を含む財政改革案を提出し、これによつて政府の信任を問ふたところ、同案は二百二十三票對一五六票の多數で可決され政府側の勝利となつた

ヨーロッパ各國間では、ドイツの故元外相と呼ばれ歐洲全體に平和と協調とを齎らした功勞者ストレーゼマン博士が去る十月逝去して以來、ドイツの對外態度に對して一種の不安を感じ、フランスの如きは十一月二日內閣交渉後多少獨外交方針が硬化したやうな形跡がある、此に際し、ドイツの一部に漂ひ始めた非協調的空氣はヨーロッパの不安を一層大ならしむるものではあるまいか

齋藤總督

廿三日東京發

【東京電報】齋藤朝鮮總督は二十三日午後七時半東京驛發西下、神戸にて一泊の後、直に下關に直行歸任のはずである

解禁さる

九州共產黨事件 廿一日豫審終結

【福岡電報】福岡地方裁判所豫審に起訴された第二次日本共產黨事件關係事件即ち四、一六事件は二十一日午後二時解禁された、即ち九州[illegible]同勞働組合[illegible]野中辻公明（二）以下二十名は同裁判所豫審にて取調べ中であつたが一名を除き十九名の豫審は二十一日漸く決定した、內公判に廻附されたもの十五名、四名は證據不充分で豫審免訴となつた

——會——

勤續祝賀式 明治町フランス[illegible]啓星普通學校では二十二日午前十一時より同校教員金永禧金細理兩氏の十周年勤續祝賀式を擧行

●局長招宴 森岡警務局長は廿日の新聞、雜誌、通信社幹部招待に引續き、廿一日午後六時朝鮮ホテルに總督府出入記者五十餘名を招待し盛宴を張つたが、主人側よりは森岡局長以下警務局各課長事務官其他出席、森岡局長は警務行政と言論機關との密接なる關係に言及して懇切なる挨拶を述べ、これに對して新聞記者側代表[illegible]が謝辭を述べたが、宴後別室にて主客打くつろいで大いに歡談した

●フランス領事館午餐會 フランス領事ゲズネック氏夫妻は二十一日午後零時半新任中華民國總領事張維城氏を主賓とし總督府外事課長、中華民國領事館員三名外、佛人二名を招待して領事館で午餐會を開いたデザートコースに入りゲズネック領事は杯を擧げて來賓の健康を祝し張總領事は來賓と共に主人夫妻のために乾杯し食後客間に於て歡談を交へ盛會裡に午後三時半散會した

——人——

◇林繁藏氏（本府財務局長）豫算關係打合のため東上中の處二十二日午前八時五十分着列車で歸任の筈
◇成富文五氏（全南商工業課長）二十一日朝入城不知火旅館へ
◇岩村隆氏（南鮮電氣[illegible]支配人）二十一日朝入城同旅館へ
◇大村卓一氏（鐵道局長）二十一日夜京釜沿線視察二十二日夜歸城
◇星野米藏氏（同秘書）局長同行

茶話

衆議院各派の現有勢力、政友二百卅九、民政百七十一、第一控室卅三、無所屬四、欠員十九、無効一、計四百六十六名▲これを以てこれを見るに、縦にしても橫にしても依然として絶對多數の第一黨たるもの、わが國民の政友會也▲しかして議會前民政黨は第一黨のわが政友會ならどうちへ睨んで見ても第二黨たらざるを得ざるもの、わが國民の民政黨である▲然るところ政府與黨たるわが民政黨は第一黨のまゝ初の議會に臨まんとしてゐる▲議會は解散の理由もなく、解散するのみだ▲もし解散に異論あるものあらば乞ふ解散の理由を立體的に説明せよ▲解散の常道二つあらば大いに見るもの也▲政府、與黨たるわが民政黨が解散々々と無理に力瘤を入れるにおよばず。默つて解散を斷行して默つて第一黨たり得れば足る▲野黨も野黨である。現有勢力が「僞造せる多數」にあらざる限り、解散の結果はむしろ野黨に幸するのみ▲理路整然、事理明白なる、たゞ一個の解散の常道を歩むべき以外に途のあるべしとも思はれぬ、第五十七議會の幕を目睫に控へて、なんぞ耳障りの雜音の鼓しくして絶えざるにやー

臨時水調は結局廢課か

豫算がない

總督府遞信局臨時水力調査課の第一期調査は本年度を以て終了することになつて居るが遞信局では更に水力經濟的方面の調査をすゝめることとなつてゐる、しかしてこれに伴ふ豫算二十四萬圓は三ヶ年の繼續事業として要求して居たが財務局で削除さるゝに至つたので、更に消極的の現狀維持的豫算を計上した、しかるにこれも到底實現は覺束ない模樣で結局同課は廢止するの外餘儀なき狀態に至つてゐる

金融組合業績

總督府理財課調査による十一月末現在金融組合狀況を見るに組合數五百、組合員數五十六萬七千二百七十五人にして貯金七千二萬二千二百七十三圓、貸出一億五十萬三千四百八十九圓なるが道別預金貸出左のごとし（單位圓）

道別	預金	貸出
京畿	八、四九九、五五五	一一、〇四四、[illegible]
忠北	二、三六八、一四七	四、[illegible]、八二一
忠南	五、〇四一、四五一	七、[illegible]、一九八
全北	四、八二三、[illegible]	七、[illegible]、一九八
全南	六、一[illegible]	一〇、[illegible]
慶北	六、[illegible]、九六八	一〇、[illegible]
慶南	九、八[illegible]、八一一	一一、[illegible]
黄海	四、七九六、五二一	七、[illegible]
平南	五、[illegible]	六、[illegible]
平北	五、[illegible]	六、[illegible]
江原	三、九[illegible]	五、[illegible]
咸南	三、九七八、六[illegible]	五、九[illegible]
咸北	三、四九一、[illegible]	四、[illegible]
計	七[illegible]	一〇[illegible]

米粟とも增收

本年の米作第二回收穫豫想は一千四百九十五萬三千三百二十五石で前年實收高の一千三百五十一萬一千七百二十五石に比すれば五十八萬一千六百石の增收を示し、旱害に依る減收豫想を全然覆す良成績を示して居るが、播種當時に於ては大旱魃のため發芽發育を害せられたが其後の降雨に依つて快復し概して適順で殊に北鮮地方に於ては適雨あつた爲め良好が主要因して居り、又粟の收穫何れも相當の良好を示した因に粟は本年作付反別八十一萬二百二十三町歩で收穫は四百二十三萬石に對し本年は約二割增收の六百萬石を突破して好成績で之も先づ無難の方であつた

鮮米問題は決議を他日に讓る

決定を見たもの一案 廿一日の米穀調査會

【東京電報】米穀調査會は二十一日午前十時より永田町首相官邸に開會

一、米價基準設定案
二、朝鮮米移入調節案
三、農業倉庫を獎勵し低利資金を融通する案

の三案につき議し一たび三についての如く決議し二については[illegible]なほ本年は二十一日にて審議を打切り明年一月十日以後再開することゝなつたが、今日までに最終決定を見たものは次ぎの三案である

決議一 米價の基準を設定する事は緊要なるものと認む依つて、政府は速かに米穀法の運用に必要なる米價の最高最低の基準を調査決定すべし

決議三 農業倉庫を獎勵し之に低利資金を融通すべし

一、米價基準案
一、外米統制案
一、農業倉庫獎勵並に低利資金融通案

[illegible]朝鮮總督府當局より、移出米を調節する爲朝鮮地に倉庫を建設せしめかつこれに低利資金を融通する旨の說明があつて、審議したが決議に至らず後日に保留して午後五時散會した

經濟

株式

大株短期引跡

大新	五十六圓五	（十錢安）
鐘新	百〇一圓九	（十錢高）
東新	百十四圓	（十錢高）
日鐵	三十圓	（十錢安）

東株短期後場引

	引値	高値	安値
東新	一一〇・[illegible]	〇・[illegible]	九・[illegible]

期米

各地期米後場止

下關二七・四三 ▲桑名十一番二七・三〇 ▲[illegible]十二番二四 ▲名古屋二六・五八 ▲金澤二七・四四 ▲熊本二六・二〇 ▲大阪最終[illegible]十二（一錢安）

仁川穀物出入（廿一日）

輸移出		
米	（[illegible]）	一二二七
同	（[illegible]）	五一八八
同	（[illegible]）	三八六五
玄米	（[illegible]）	五四二〇
白米	（[illegible]）	一〇〇〇
大豆	（[illegible]）	六七七一

輸移入		
粟	（[illegible]）	五〇〇
同	（[illegible]）	五〇〇
白米	（[illegible]）	—
大豆	（[illegible]）	一九五一

海外砂糖市場

キューバ實糖二弗[illegible]ジャワ糖[illegible]一月限[illegible]

支那の病的外交　王正廷氏辭職說

南京政府が、小幡公使に對するアグレマン拒否は、その理由が那邊にあるにせよ、日支國交を險惡に導き支那案件の圓滿なる進捗を妨ぐるの結果を來すは、免れざる事であつて、獨く、兩國々交將來のために遺憾とせねばならぬ。外交上、先例なき事でもなく、又日本においても、小幡氏の外に駐支公使の適任者がないでもなくそのまゝ支那側の意志を默視して、他の適任者を採用して濟ませば濟まぬ事でもないのであるが、われ等が不愉快に思ふのは、この際支那側が國際間の國際慣例に一石を投じて、而も更に、國家の體面を傷つけんとするが如き不謹慎非常識の態度である。何故に拒絕せざるべからざるか、何故に拒否した乎、幣原外相、小幡公使の面目をしてまでこの非禮の行爲を敢て取らざるべからざるほどの理由が存在するや否や、日支關係の重大性を知るものは、何人も、支那側の突飛なる行爲にかつ驚きかつ怪しむを禁じ得ないであらう。傳ふる處によれば、小幡氏がさきに駐支公使たりし時代に、高壓的態度を以て日支交涉に臨んだといふのが、アグレマン拒否の重なる理由だといふ所である。それだけの理由が、果してアグレマン拒絕の理由として通用するや否や、國際外交上における外交上の動作は、凡て時の本國政府の命令に基づくものである。國家、年數を經ること久しく、日支の政府も態度か更迭し、兩國の外交の形勢も變化して居る、現在、幣原外交は、日支の國際關係の改善に努力し往々にして必要以上の好意さへ示して居る現狀であるのに、獨り支那側が小幡公使に對してのみ、往年の感情を掲げ來つて江戶の仇を長崎での丸腰的報復を敢てするが如き態度に出づるは、その事自體が、支那の國際常識の缺乏を證明するものでなくて何であらう。われ等は窃に東支鐵道事件と同一の傾向の支那を認むるを恐れむ。

◇

外交總長王正廷氏が辭職を申出で政治會議でこれを許可するに決定したといふ報道の眞偽は、ドノ點まで信を置き得るや否やは疑問であるが、若し事實とすれば、アグレマン拒否と全然無關係とは思はれぬ。何となれば、小幡氏の駐支公使就任に反對の不滿を申立てたのは、多くは、王正廷派の色彩を有する新聞であつて、アグレマン拒否の張本人は主として王正廷氏であることは公然の秘密であるからだ。しかして王正廷外交が各方面において不評判である點よりみて、或は王氏の辭職と共に、アグレマン拒否の撤回となることもなきや、われ等はこの嫌惡すべき過ぎたる感情を還ふするの危險なるを知ると同時に、支那は今正に正しき軌道に立返るべき時期だと思ふ。王氏の辭職は或は支那國際信用の向上のための一轉機を見出すべき機會であるかも知れない。王氏の外交總長としての存在は、反露運動を激成する有力なる一原因であつたのである。

われ等は、南京政府が日本に對してかくの如き非禮を重ね、國際慣例を無視した傾向があつた背後に王氏の手が動いて居たとは斷じて思ふ。王氏も惡し、心からの親日派でなければ、心からの排日派ではないであらう、支那の外交は常に內爭に累せられ、全く、內爭から遊離したる外交は行はれ得ざる狀態ではあるが王氏就任後の支那の外交は余りに、常識を無視し東支鐵道事件の如きも、奉天當軍鬪爭と同時に時代錯誤の外交手段を濫用せんとする支那政府に勸告する。外交の國家のために、永遠の平和のために、故意に日本に挑戰し、日本の面目を傷つくるが如きは決して支那の利益ではないはずである。

恩賜科學館　益々內容實充　朝博の出品物や　一般篤志家の寄贈續出

恩賜記念科學館は創立されて三ケ年目にして第一期計畫の完成した年であると共に朝鮮博覧會に遭遇したので觀覧者も意外に增加し全鮮各道は勿論、內地、臺灣、樺太、關東州、南洋、滿洲、支那、米國方面よりその數七萬を突破したのであつた、特に朝鮮博期中閑院宮殿下の御台臨を辱ふしたことは館當局のみならず本府においても非常に光榮とする所であつた、また朝博は館に觀覧者增加したばかりに留まらずその出品物中科學知識の普及上有効なる標本、模型、圖表等の寄贈を受けて陳列品を豐富したことは同館の充實上非常に好機會でありました更に最近にいたり元海軍大將齋藤總督から朝鮮產鳥類剝製六百點、朝鮮產鰐魚類剝製六十七點、米國產蝶類剝製十四種等昆蟲標本上得難き珍標本の寄贈があつた、右の內朝鮮產蝶類中のホシミズデ類は朝鮮唯一新種として斯學の大家中原和郎、江崎悌三氏によつて研究發表せられた逸品である

學校を通して　蔬菜耕作の指導　京畿道學務課新計畫の　近接農村繁榮策

京畿道學務課では京城三十萬府民によつて消費される蔬菜が殆ど全部支那人の耕作者によつて提供されてゐるので、これを朝鮮人農民の手に收め地方農村の繁榮に資せんと計畫し、東京農業大學を出て多年米國において蔬菜の耕作を研究した稻田良男氏を囑託に任命し學校の蔬菜耕作指導に當たることになつた、京畿道の方針は一般農家につきこれを指導するよりまづ卒業生指導學校を利用して農村に蔬菜耕作の氣風を涵養することになりまづ京城近郊の松坡、仁川、高陽の三卒業生指導學校につき直接耕作を指導することになつてゐる右につき京畿道學務課では左の如く語つてゐる

內地では都會地の近郊は園藝作物で狹小な地面から多額の收益を擧げ一反歩から百五十圓以上の收益を上げてゐる所も決して少くない、所が京城を始め朝鮮では多くは支那人が耕作し朝鮮人は安閑としてゐるので近郊村の指導の蔬菜耕作指導學校から漸村に浸潤せしめてゆくこととしたものである

獨逸失業者數

ドイツ勞働省發表＝本年十二月一日現在のドイツ失業者數は百二十萬八千で、前月に比し三十三萬五千人の增加である。（備考＝過去一ケ年の每月一日現在失業者數は左の通り（單位千人）

昨年十二月一日	一、〇三〇
本年一月一日	一、七〇二
二月一日	二、二二二
三月一日	二、四六〇
四月一日	一、八八五
五月一日	一、一二六
六月一日	八〇七
七月一日	七一〇
八月一日	七二六
九月一日	七五〇
十月一日	八六五
十一月一日	一、〇〇〇
十二月一日	一、二〇八

張學良氏の弱腰を看破し　赤化運動に着手す

【東京電報】張學良氏は支那不統一のため國民政府の支援を受くることを得ず、對露交涉も東北四省當局の殆ど露國の要求そのまゝを承認するが如き軟弱な態度で交涉に當たつてゐるが、早くもこの機會を看破した赤露は倫庫、海拉爾の獨立運動を畫し、本月十四、五日の海拉爾進攻の際は赤軍騎兵八百は露國官憲約二千名を指揮して海拉爾に侵入し、同地を中心にコンパイル當年黨の赤化指導に努力しつゝあるが、張學良氏はこれに對し手の施しやうなく今後露支交涉の進展と步調を共にしてコンパイルの赤化運動は積極的になるべく、東方面ではこの成行きを重大視してゐる

寒くなります　溫突の焚口は？　改良すると一擧三德　京畿道山林課長語る

追々寒さが强くなりおんどるが愛好される時季となつたが、元來おんどるは焚口を密閉しないと冷へ易く自然燃料が澤山いる、だから蓋の來る點のある焚口を用ふると保溫時間が非常に長く、從つて燃料も少量で濟む譯であるから燃料節約の折柄各家庭においても特に注意せられることを望む、蓋のある改良焚口が保溫によいのは熱い焚口を密閉して外の冷い空氣を吸込むことを防ぎ火熱氣の放逸を防ぐからで、同時に又火の始末をもかねてゐるといふ效果がある、その他この改良焚口は室內の保溫が良好であるため溫度の昇降が少く衞生上にも理想的である、即ち燃料節約、火災豫防、衞生等一擧三德の利益があるのであるが寒さが次第に嚴しくなつて來るこの際經濟を重んじ健康を欲する人は誰でもおんどるの改良を實行すべきであると思ふ。なほ改良焚口は最近その種類がつくられた改良焚口は最近その種類が非常に多いが効果は大同小異で蓋の接觸が完全であればよい、蓋は何れも一個一圓あまりである。購入の斡旋に應ずる由であるから希望のむきは最寄面なり駐在所に申込めば世話し、京城府內では金物屋で求められる

水力調査課　一先づ閉鎖か

遞信局の臨時水力調查課は本年度限り臨時計畫年度を終るので遞信局では更に明年度以後に繼續調查を行ふべく、その經費を新規要求として提出したが何分緊縮の際で新規事業一切承認せぬとて各省も譲らなかつたが、一部は遞信課內に殘留して調查を續けるものと見られてゐる

外國郵便爲替

十一月中において鮮內各郵便局所で取扱つた外國郵便爲替は振出七百九十口、三萬八千七百十圓、拂渡八百七十九口、二萬五千七百二十九圓でありこれを前年同月分に比較して振出は二分、拂渡は二分の增加である。

リズミツク運動講習會

講師　上杉敏夫氏

本邦斯界の權威で、その發表は新研究の豐富なことで大きなセンセイションを捲き起した人で、また一面フランス式保健美容體操の研究家として知られてゐる

日時　一月三日から五日間

申込　會費金貳圓を添へて本社事業部宛申込のこと

締切　來る廿七日まで

主催　京城日報社

後援　學務局朝鮮教育會

京城府兩課長

粂正治氏　―內務課長

豐山郡守に轉出した吉村氏の後を襲つて京城府內務課長に榮轉した粂正治氏は佐賀市の出身、松橋氏と同年の四十二歳で小柄な體が敏秋に富む。明治四十一年東京東洋協會專門學校を卒業して直ちに渡鮮、內部主事務見習を拜命してから在鮮二十二年に達す四十二年道郡主事に任ぜられて平南道に赴任、昭和十三年五月忠北に轉じ同年十月總督府地方官制改正となつて道事務官となり、內務部地方係主任として道務に勤務し、土木係等を兼務し、大正八年九月地方課長となり、同十四年十月地方課長兼庶務課長、昭和三年理事官に進み全北地方課長となつて今日に及んだ人。多年の經驗から見ても京城府の內務課長は適任であらう

松橋喜代治氏　―學務課長

神山氏に代つて京城府學務課長に就職した松橋喜代治氏は奇しくも神山氏と同郷で秋田市の出身、明治二十一年生れで本年四十二歳の働き盛り、そして苦學力行今日に至つた人である

明治三十五年縣立秋田中學に入學したが家事の都合で三年の時退學、三十九年九月から縣立秋田工業學校に奉職し、四十年書記に任ぜられ、その間勉學を怠らず、四十四年文官普通試驗に合格した。その後も明大、早大の校外生となつて努力を續け、大正三年四月轉じて秋田縣屬となり、內務部教育課に奉職、三年間勤續の後大正十年三月學府屬を拜命して渡鮮、學務局學務課に勤務學校事務を執つて今日に及んだ（寫眞は松橋氏）

柳本氏官房主事に

慶北道知事に榮轉した平南道官房主事郡一氏の後任には道理事官房主事柳本朝光氏が二十日任命された（平壤）

春畝公追憶（六）（伊藤公全集を讀みて）　九日山房主人

記事は本文十三卷にかゝる。公の韓國統監時代の作が主で試みた詩作は、文字通り辰賀昌といへるむきもある。罪々句々腸肝より出づるものであるが、こゝには縷述を省き…

南巡扈從中作

發車破曉出漢宮　冒此嚴威勞聖躬　若使蒼生浴恩露　入間無處不春風。」

×

北巡中作

[illegible]

×

[illegible]

明治四十二年一月二十五日

公爵夫人

御元旦に公は左の詩を賦した。

[illegible]

かくて公は二月三日京城に歸還し、そうして二月十日仁川から軍艦香取に乘じて歸朝した。

[illegible]

滿洲を感じる（二十）　齋藤以久平

哈爾賓から吉林へ

ハルビンを夜行で辭して翌朝長春着、同日十四時（午後二時）長春發吉林へ着いたのが十七時であつた。昨夜から降り出したのだといふ雪で泥田のやうに惡い道を俥に揺られて宿へ向つた。宿から驛までは十町位、俥で約十五六分であつたらう。『道がお惡かつたでせう』と宿でいはれたが『京城から來た客は驚きません』と答へながら部屋へ通つた。

連絡なき停車場

吉林は、吉長線と吉敦線、それから吉海線——吉林海龍間——とそれ／＼連絡してゐる所である。しかし、吉長線の乘降場と吉敦線の乘降場とは同じ驛の構內にあるが、吉海線の乘降場は吉林の街端に離れてあり、吉長線驛との間が小一里はある。一國の鐵道が、こんな連絡を缺いだ不統一の狀態にあるのでは仕方がないと同國の某氏にいふと、十余年も滿洲各地を驅け廻つてゐるその人は苦笑して種々なことを獻へて呉れた。それによると、滿洲の鐵道は各國によつて皆經營されてゐるので、それ等の鐵道がお互に連絡をばかりしてをつて非常に仲の惡い所もある。四平街から洮南まで洮昂線の間が非常に遠いので一時は馬車連絡をやつてゐた位で、今では連絡する別の汽車が五錢だが、それで十五分もかゝる有樣である。と。つまり滿洲の汽車が、國によつて同じ都市でも別々の停車場を持つてゐたとて敢て不思議がるにはおよばぬといふことであつた。支那といふ所は鐵道までが個人主義を發揮してゐるのだ。しかし、滿鐵が委任經營をやつてゐる四洮線とこの吉長線とを除けば、滿鐵のどの線も未だに…してゐるのは、他に種々の原因があるにしても、からした個人主義にも災されてゐるやうに思ふ。

吉林と言へば材木

吉林の產物は、木材に大豆、それから藥類であるが、殊に吉林省に於ける所謂原始的な森林をおもひだけ、吉林といへば材木をおもひ起こす程木材は有名である。從つて、省內いたる所豐富な森林を控へてゐるはずであるが、最近はトンとさびしいといふことであつた。それは曩時代、吉林軍閥が官鐵路から金を借りたので、當該森林は主としてこの官鐵路が持つて居るがその他にも種々な事情で多少の伐木權を持つてゐる者が十數人はある。しかし、民間側の伐木權は大部分アノ山からアノ谷まで何町歩、といつた風で、頗る大ザッパな定め方がしてあつたが、最近になつて官鐵路がこの伐木區劃をして自分達で伐つてゐるとしたところ、大部分の伐採權は默昧なものとなり、認められなくなつて仕舞ふやうになると、大体が自分達で定めそれで八釜しくいひ出したのである。そこで伐木を仕事にするより仕方のない支那人は伐木に從事してゐた。木材が出ないとなれば、それは吉林の一大事である。…これが吉林を休息せしめてゐる結果なのである。

第六十八回決算貸借對照表（自昭和四年六月一日 至同年十一月卅日）　大日本製糖株式會社

正月のお料理　家庭に居ながら料理が覺えられる

▼家庭料理講義錄は、料理と禮法を誰にも容易に覺えられる樣に、各專門大家が、親切に解說し…正月號出來……直ぐ御入會あれ

▼會費は壹ヶ月分金五拾錢です。ハガキに「講義錄送れ」と書いて申込めば、直ぐ會員に加へ、毎月一冊宛郵便局から送ります。

新學期開始　會員大募集中　東京割烹講習會　東京市牛込區袋町二五　振替東京參九七參番

賞牌　メダル　徽章　大久保東陽商店

便利…高尙…安全　特許　風呂　釜山府大廳町通　小林商會

模範　全乳　東亞牧場

性力增進！　必要以上に効いても文句は仰言りますまい　トリカピン

式辭挨拶演說　今井健彥著　定價壹圓五十錢

除隊兵歡迎會には何と云つて祝辭を述べ入營送別に何かウマイ挨拶を試みやうと云ふ時或ひは緊縮の忘年會新年會の挨拶に先づ本書を

佐野學著　主義學說の字引　岡田朝太郎著　日常の法律　伊藤七長著　格言警句集　瀨木辰夫著　書式手續總覽　各一冊一圓半

誠文堂　東京市神田區錦町一丁目一九

一瓶を常備すべき　家庭用オキシフル

家庭用オキシフルは、絕對安全無害なる家庭用必備品で、右の様な廣い用途を持つて居ります、必ず其一瓶を御家庭に──

齒の美白に……其まゝ又はハミガキに落して
口腔の清淨に……うがひ料として
不時の負傷に……應急手當藥として
ひげそり後に……皮膚病豫防に、かみそり創に
不快な汗臭に……清拭料として
着物手巾等の……しみ拔きに
室內空氣の清淨に…噴霧料として
毛織物絹布等の安全な質をいためぬ漂白料として

其他用途及び詳細は說明書を御覽下さい　御申越次第御送りいたします

東京室町　三共株式會社　大阪、臺北、紐育

蔚山地方の新羅佛刹遺址（九）

釜山府囑託　都甲玄卿述

（五）靈鷲寺の遺址並に幢竿　靈鷲寺は一に新房寺とも稱す、蔚山郡青良面栗里に所在する、卽ち靈鷲寺と一山脈を隔てた東方約七丁余の靈鷲山の麓にある、この他の形勢も靈鷲寺と同じく爽朗雅致に富み今は民家十數戸の寒村なるも、そのかみいかばかり繁盛を極めしならん、處々の田畑、山林中に千年の歴史を暗示する既往の礎石、瓦々散在するを見、又靈鷲寺址の如き今は頽廢見る影もなき石壁が存し、井石醴の用材を以て推す時はさすがに新羅國王が願王のために建立せし願刹だけありて今猶幾百年の齡を忍ぶにたりるものがある、なかんづく寺に通ずる道路の如き千年の星霜を經たりといへども全くは陵夷せずさながら目睹しうべく、然して寺域の奥まりたる所に、そのかみ南北相對峙して建てられたる二基の二層石塔あり、今は一基のみ立てり、北方の一基はむなしく草叢中にその殘骸を横へ一目人をしてうたゝその懐遊を忍ばしむ、一基殘存の石塔はその製作最も優秀麗を極む

×　×

この塔の高さは目測約一丈五尺基礎石は九尺角である、然してこの塔が他に卓越せる特長は礎石並上り頂上蓋屋（蓋屋は樋はれてなけれど）に至るまで總て龕入式に則つて作られたものであることである、なかんづく外部の第一礎に太く並額八角を刻し第二礎に十六瓣を刻上りてゐる、然り一言にして言へばくせばこの石塔は極上極下八角形をなしてゐる、石質は最も良好な花崗石にして一種優美なる光澤を帶べり、然もその石山は極めて精巧に練磨され手法を以てこれを推すれば恰も蠟石の如く軟かなるを覺ゆ、彫刻の手法に至りては古今獨歩ともいふべく典雅にして清麗なる趣を存せず、この石塔は支那を除きては恐らく他にあるまい、新羅石匠藝術の精粹せる逸物と斷ずるも過言であるまい、これを慶州石窟庵の石佛の技巧と相對して予は朝鮮石匠藝術の二大双璧と稱しても敢て不可なきを信ずる。然るにこの石塔製作を高麗初期製作と見るものがあるさうだが、それは未だ歴史に精通せざる素人眼といはねばならぬ、新羅末より高麗初期時代は彼の弓裔や後百濟王の甄萱等が高麗の太祖と兩々相持して覇を爭ひ當時國內は騷亂四十余年におよび人心一切の營造は休止若しくは破壞されたる時代に屬し、然も國民は大抵荷擔以て東西走竄命をつなぐに日夜安き心とてはなかりし時なれば安んぞかゝる典雅優麗なる巨藝作をなす遑あらんや、況んやこの事跡錄の徵すべきものあるにあらざるをや

殊に況んや高麗朝時代の雕刻作の手法に徵してをや、余は斷じて新羅憲康王代の製作と斷定するものである、しからばこの新房寺は如何なるものか、卽ち靈鷲寺なるものは如何にして建立されたるかといふに余はこれより靈鷲寺の緣起を略述し以て新羅石匠藝術史を味はふ料に供せんかな

×　×

今を距る一千零五十年前新羅第四十九代憲康王即位五年三月（一說には元年とあるも誤りならん）王が國內東部の州郡を巡幸して今の蔚山邑に出でそれより大和江を遡り南の方東津灘なるいはゆる開雲浦（若の栗浦）に幸し還御の途有名なる靈鷲山の靈鷲寺に駐留して靈鷲寺の前山に登りて四遠を眺めたる後還御、河曲縣に移し河曲縣より

り今の三湖洲の流れを遡り還御の途に上り下を左にして國都へ歸還の途に上る石亭において暫時休憩中南山に幸し千舞を見、それより南山に幸し王の歡迎留したのである、この巡幸の路次王が開雲浦に駐蹕するや忽然として暗雲四方に四塞し、行途迷惑して南北も辨じ難きず、王是において如何なれば道を失ひたるかと臣僚の臣に問へば天文官奏していふ、これは東海龍王の行爲であるよろしく龍王の所望にまかせば昼白に晴ぜんと王有司に勅して龍王の爲に新に佛寺をはじむべしと直ちにして命を近臣に拂ひて雲霧を拂ひ王開けて東海の龍王は喜び乃ち七人の子を率ゐて王の御前に現れ歌を以て舞樂を奏しかつその一子を

從ひて京都に至り政を輔佐じよりて名を處容と賜はり女を以てこれに妻し以て處容の留都を去らんとする心を羈絆しかつこれに好爵を與ふ、しかして處容の妻した女は美にし艷なり、時に國家の疫神これに懸想して一夜その婦と同衾す處容外より歸り二人の同会するを見てすなはち歌舞して出づ、その疫神のいはく、公の妻を犯し公これを怒らず吾今より已後誓つて公の形容をかける家門に入らざるべしと、これによつて國人處容の姿を圖形して家門に帖し邪邪の符となす、國王の國都に歸るやすなはち靈鷲山東麓の勝地を卜し寺を創く、望海寺といふ、また新房寺とも名づく、すなはち龍のために置けるものなり

京畿道

府尹は白紙で飽く迄公平

難問題の仁川府議會て松島府尹の態度

延選後の初會合せであり、かつ又多年紛糾を重ねた青物卸市場問題が附議される仁川府協議會は府尹の注視裡に二十日午後二時から府會議室において開催されることとなり時間に先だち午後十時五十分から美濃谷、中條兩氏發起の懇談會が開かれた

金成運、河野、金相勛、村田、大石、李彭儀、安定基、中條、金光鳩、丹羽、鄭世淳、吉木、加藤、今村、美濃谷、代田、孫亮瀕、沈宜淑の十八氏および松島府尹出席、河野氏より寺島前府尹に對する感謝の金贈呈案が出たが保留となり次いで實物市場問題に移つたが大石氏の動議により懇談會は打切りとなし二時十分本會議に入り、松島府尹議長席について開會を宣し議席の抽籤を以て議席を決定したる後松島府尹は議員當選の祝辭並に就任の挨拶をのべこれに對して河野、大石、金成運の諸氏よりそれぞれ挨拶あつて議事に入つたがこの日は府尹の各關係者その他四十余名がつめ寄せ傍聽席は珍しい賑かさを見せ議場は頗る緊張す

提第一號　昭和三年度仁川府歳入出決算提示の件

歳　入

經常部決算高	[illegible]
臨時部決算高	[illegible]
決算高合計	[illegible]

歳　出

經常部決算高	[illegible]
臨時部決算高	[illegible]
決算高合計	[illegible]

歳入出差引殘高　[illegible]

翌年度へ繰越

道路、撒水費等について金相勛氏より質問の後提示終了となり次いで

諮第三號　力武榮太郎外二名提出の宮町及花町地先海面埋立に關する件

に移り松島府尹より提出の經過を述べたる後府外より埋立府營宅地三萬六千三百七十三平方米九（一萬千三百二十一坪）道路三萬千九百六十平方米五（九千六百六十八坪）計十四萬四千四百圓で竣成の上道路は府に寄附するものでさきの府協議會で可決した府の計畫と既報のもので政府の緊縮政策のため府の事業として實現不可能につき民間の經營に同意を與へんとする旨說明して讀會に入り

吉木氏　本案に賛成するものであるが、計畫者は自己の利益を圖る目的から出願したものであるかどうか

中條氏　計畫者は相當の利益を受けるから府に寄附される道路の維持費や幾部を計畫者に於て負擔されることを考慮してほしいと述べこれに對して松島府尹は『計畫者が利益を受くるや否やは將來の問題で現在では何ともいへぬ、然し計畫そのものは自己の利益より出發してゐることは明瞭だと思ふが、同時に府の利益となるものである』と明快なる答辯を與へ、計畫者の一人である加藤氏よりも埋立を計畫するに至つた事情を詳細說明したる後『埋立後の宅地は一坪約十二圓になるが東の部分は五圓でも買手がないかもしれぬ、一萬圓もうかるとか、二萬圓もうかるとか莫大な利益をうけるやうなふんもらされることは過だ懸念に思ふ、私はしいて埋立をやらなくても、つくつて實へば結構ない道路さへつくつて實へば結構である』と率直に聲明し代田氏より委員附託說も出たが二讀會に入つて大石氏は委員附託說を一蹴して賛成意見を述べ村田氏も賛成に賛するとと條件として賛成意見を表し金成運氏より從來議員は成るべく府議の使用方を要望したる後三讀會に入り滿場一致可決確定となる、次ぎに

諮第三一號　昭和四年度歳入出追加豫算八千七百圓（傳染病豫防費六千四百圓、公設市場費二百圓、接待費二千圓）追上の件に入り二、三質問の後滿場一致可決確定し休憩後の議場はいよいよ注目を惹いた青物卸市場問題に移り議場は俄に緊張の色を示す

諮第三二號　仁川物産株式會社に對し府營青物卸市場使用承認の件

松島府尹はまづ原案審議に先立ち仁川物産が大正十五年に青物市場の營業許可願ひを提出したる當時より平山前府尹との交渉、府協議會に過、當時の道および府の方針、府協議會の決議との關聯における議場一致の府案可決並にその際仁川物産に許可する府案の說明、その後突如として青果組合が組織され株式會社に組織變更の事、代行權の問題、兩會社に對し青物卸市場取締規則による營業許可が延びに兩會社合併に關する有力者の調停により合併成立に至るまでの經過を詳細報告せしめた後

松島府尹　本問題は出來得る限り圓滿解決を希望し府でも極力努力したが不調に終つた、兩會社の市場は滿定的のもので本月末が許可期限となつてゐる、私は前任者から兩會社合併の上營業許可の方針をとつたが青果會社は自發的に青物市場を廢したから仁川物産に許可するを可とするとの引繼をうけたものである、どうか從來の上滿場一致で可決されたいと透徹したる論旨を以て提案理由を說明し質問に入る

村田氏　仁川物産の社長張錫佐氏は再三辭表を出して社長の職務をとらぬと聞くが眞僞如何、仁川物産にばかり難中當業の特權があるか、そして青果組合にはないのか

松島府尹　物産會社の內部の事情はよく知る限りでないが兎に角張錫佐氏は社長だと信じてゐる、從來の沿革並に兩社の內容から見て仁川物産の方が一層信用するに足るものと認めたから原案を提出したのである

村田氏　明快にして率直なる答辯を與へと賴も語をついで『仁川物産にばかり許可するのは不公平でないか、府尹は就任後日が淺いのに兩社の內容が精確に調査したか』と追つたが松島府尹『出來うる限りの調査は行つた、私は就任後日が淺いだけに最も公平なる白紙の立場から見て決して不公平でないと確信する』といさゝかも私情をさしはさまぬことを披瀝してあざやかに一蹴し次いで兩社妥協の關係者吉木氏より

『青果會社の資産を二萬五千圓と認め仁川物産は六萬圓を五萬七千圓とすることが最後案となつたが青果會社は仁川物産の部當の主張を認めぬ、合併後の成算ないとの理由で合併は斷念する從つて強いて代行權は求めて得ようとは思はぬとて合併に應じなかつた、私は合併せねば代行不能となることは分りきつてゐることと思ふ、青果會社の方から代行を斷念したのではないといつて來たのはその後の本月十七日であつた』

と妥協不成立の狀況を報告したる後妥協附託委員が出たが二讀會に入り代田氏より

『青果會社が合併不可能と說明してゐる所を見れば合併には餘程困難な事情があると思はれる』と委員附託に反對の意を示し更に松島府尹は『兩社とも本年限りで營業停止となるからその際速に解決せねばならぬ問題である、殊に青果會社が合併を斷念したとのことなれば、この上の妥協調停は無用である』と原案を支持し

金和國氏　さきの府協議會における仁川物産に許可するといふ府の提案は少しも無理はなかつた、從來の沿革から見て當然のことである、府協議會で可決な

假につくり上げた青果會社は私にいはせれば紛糾を起さんがために出來た會社と斷言してはばからぬ、私は府の原案に絕對反對であるが、爭はんがためつくり上げた青果會社には絕對同情の價值がない、私は合併は不賛成であつたけれど平和のために兩者を妥協させやうといふことになり吉田氏その他の諸氏が調停の勞をとられたにも拘らず不成立に終つたものでこれ以上延期は無用であるから速に解決したいと憚る所なく堂々の論を吐いたがたまりかねた大石氏は『妥協は不成立に終つてをり青果會社が強ひて代行權を希望しないといふならば府尹もすでに時期でないとの決心もあるから本案を遂行されたい』と原案に賛成し更に協議者の一人代田氏より『青果會社は平和のために一切を斷念する代行權について運動しないおよび青果會社側の希望を捨ると協議者（私はかく見てゐる）の一人推氏から青果會社側の話としてきいたが本月十七日になつて斷に合併斷念であるといつて來た』と明瞭に報告した、時に午後七時半、閉會五時間餘におよんだので二十一日午後二時から繼續することゝとして一先づ散會した（仁川）

◇…珍らしい大雪（二十日大田）

龍山だより

◇極端な運賃　鐵道局では來年四月からメートル法を施行するが、厄介なのは旅客運賃の改正で一哩二錢九厘の割で行くと一キロ一錢八厘五毛四絲といふ端だ以てはんぱな勘定になる。四捨五入　減收は困る。四絲なんて、ケチくせずに切り捨てゝしまへといひたいが、さうなると、鐵道局では一ケ年約六萬八千圓の減收だ。それでなくても財界不況で減收の折柄、減收の上塗りは面白くない

減收は不可。內地では五毛四絲を六毛に上げるらしい。廟幹でもさうすれば約十萬二千圓の增收となるが、何でも値下の今日その樣なことも出來ない。局長も値下げ論者だ

◇減俸も閉口。そこでやむなく四糸を切り捨てゝ減收は官吏の減俸と步調を揃へる必要があるので目下本府へ照會中だ。しかし減俸も閉口してゐると見えてまだ返事が來ない

慶尙南道

米突法反對は大勢に逆行

運輸の圓滑を缺き商取引の發達に支障

鐵道のメートル法實施に對して釜山の海産物商、米穀商等の一部から反對の氣勢をあげ、商業會議所までこれに捲き込まれさうな勢ひになつて來た事態であるがその反對の理由についてはあまりに大勢に通じないとの非難も一部には起りかけて來た、米穀商側では數年來鮮米協會大會において

內地の大勢　に鑑み、移出米の全部をキロ建に改正するやうに決議し本府當局に毎年要望しつゝある狀態である、しかも全鮮の米穀商が希望してゐるものを釜山の一部が今になつて反對するは矛盾も甚だしいとされてゐるなほメートル法は內地においては大正十年頃實施され大正十五年から實施することに決定せられてゐるものである。たゞ從來の習慣を急激に變更することを避けて一部のものに對して或る程度の猶豫期間を設けられ、すでにその期間の半分を過ごさんとする狀態にある。しかもこの猶豫は實行の延期ではなくその間といへども實行するのが本旨であるで、從つて京城をはじめ全鮮主要都市の公設市場および魚市場のいゝ商工業、酒工場等では續々メートル法を實行しつゝある今日であるしかるに拘らず全鮮一を以て誇る釜山の水産市場がこの時勢の赴くところを見ることが出來ず大勢に逆行するが如き不合理な

反對の聲を　あげるのは釜山の水産業者のために惜みてもあまりあることとされてゐる。なほ鐵道のメートル法實行は、朝鮮のみでなく、內地と、兩鐵に朝鮮三線同時に行はるゝもので、獨り朝鮮だけこれを實行しなかつた場合は單に事務上に一大混亂を來すのみならず、運輸の圓滑を缺ぎひいては商取引の發達に支障を來すべきは明かなことである。從つて如何に釜山が反對しても見たところが、全國の勢がこふとであり、且その反對によつて來る原因が單に自己がメートル法に通せざるために不便を感ずるといふ簡單かつ

自分勝手な　解釋に出發してゐるとすれば釜山の當業者たるもの大いに反省しなくてはならない。これを緩和するには從來の衡器を貸、又は斤とキロ建の兩目盛りにかへさへすれば難なく出來ることである。なほ二、三年もすればすべて度量衡器の製作は廢止されることになつてをり、郵便も近く一齊にメートル法によることと內定しある狀態で金解禁の斷行と共に世界的經濟戰の對策として合理化が叫ばれてゐる今日世界的の度量衡たるメートル法に反對するは時勢を見る明を缺くにも程があると有識階級間には非難する向きが多い

活牛商活氣づく

期間短縮實施の噂で

朝鮮の活牛取引は既報の如く檢疫期間延長のため當業者は事實上の取引中止となり打擊甚大と見られて居るが最近の情報に近日中に期間短縮を實施する說が傳はるや年末を控えて短縮を見越した當業者はいづれも活氣を呈し朝鮮各地より約一千六百頭が續々と釜山移出牛檢疫所へ入所し期間短縮の發令を待つて居るが從前の如き活牛の躊躇を繰返しはせぬかと憂慮されて來た（釜山）

連絡船欠航

朝鮮海峽風浪のため二十日朝釜山を出港するはずであつた德壽丸は遂に缺航して同夜二百五十九名の旅客を乘せて下の關より入港の昌慶丸も航海困難のため關門へ引返したので關釜連絡は一時實際的に杜絶となり所行列車にて釜山へ下車した內地行きの旅客はお定まりの如く棧橋に溢れ驛附近の旅館はこれ等の旅客にて混雜した

給水時間延長

一日五時間の給水にて辛うじて府民の需要をみたしてゐた釜山の上水道は數日來の雨にて各水源地は多少の水となつたが未だ不安心の域を脫せず府ではすくなくとも來春の四五月頃までは現狀維持にて給水するよりほかあるまいと見て居るが年末に際し正月の仕度にて比較的多く消費される二十五日以後は府民の便宜をはかるため二時間の延長をして七時間の給水時間とすることに決定した（釜山）

下水工事入札

釜山府の下水工事はいよいよ昭和四年度の事業として第一期工事に着手することとなり二十六日鎮原組ほか三名の指名入札に附するはずであるが二十一日工事區域の現場視察を行ふことに決定した（釜山）

△旱魃債鬼を走らす

去る十七日午後五時慶州を發し大邱に向ふ列車中に四十名の見すぼらしい朝鮮人老幼男女一團があつたが列車間際に四五名の男がこの一團に向つて何事かをわめいてゐたが列車はそのまゝ發車した右は慶州郡陽南面針里の住民で數年來の旱魃でくはんため多少もつてゐた土地を賣却し今日まで生活して來たが今後この土地で生活してゆくこともならずいよいよ〱有つたけの家財を賣り拂ひこれを旅費にあてゝもなく雪の國滿洲に行かんとしてゐるものでわめいてゐた男達はいづれも債權者であつた。未知の

慶尙北道

明るい感じ

ロイド眼鏡の新知事

多數の出迎へをうけて林さんの大邱入り

慶尚北道新知事林茂樹氏は二十日午後五時六分大邱驛着列車で着任した驛頭多數の出迎へを受け道廳差廻しの自動車で直に官舍に向つたが金泉まで出迎へた記者に『わざ〱御苦勞樣です何分よろしく願ひます』と滿ちた面持をロイド眼がねに輝かせつゝ愛嬌を振まき、如何にも愉快な明るい感じを與へる

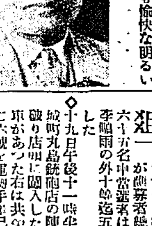

大邱には鐵道局時代關東驛の買收やなにかで度々來た、旱害の事はたか相當にひどい相ですね、全北も旱害があつたが昨年に比較して部分的であり大したことはあるまいと思ふ……慶北には未解決の懸案もあるし未解決のまゝ放置されてある問題は之れから平凡に掛き廢いと思つてる：ステートメントを發表せいツテ…知事位でステートメントでもあるまいしやないか何れそのうちゆつくり話さうではないか：…實質は林知事（大邱）

豪雨と暴風　被害夥し

十九日夜來の豪雨は慶北道一帶を襲ひ殊に東海岸方面は颶風も加はり各地とも可成りな損害を蒙むつてゐるが中でも盈德郡五十川は二十日朝十時増水四尺二寸に達し盈德、寧東、盈德大邱間道路は不通となりその他浦項でも九龍浦でも各地への交通は殆ど杜絶した又二十日午前三時頃迎日郡九龍浦沖合を航行中の慶北航路船金光丸は二隻の石油發動船の內一隻は激浪の爲に沈沒し乘組員五名の內三名は救助され二名は行方不明となつた九龍浦は海岸警察に急報目下死體搜査中（大邱）

慶北雜俎

◇大邱消防組でかねて募集中の防火ポスター審査は二十日午前十時から消防隊で當選者を決定すべく抽籤を行つたが應募者總數二千五百六十五名中當選者は一等大鳳町李鳴雨の外十七名迄五十名と決定した

◇十九日午後十一時半頃大邱府東城町丸島銃砲店の陳列窓を突き破り店內に闖入した亂暴な自動車があつた右は共榮自動車の二六號を運轉手崔巳成（二〇）が運轉し同店前で田タクと衝突せんとした機みによけんとしたもので丸島銃砲店は損害約三百圓を蒙むつた自動車は店內に闖入し表の大柱に衝突し玄關を大破した

◇二十日から取扱ひを開始した大邱郵便局の年賀郵便は初日の取扱ひ高約二萬五百餘で昨年より約一割增加してゐる

◇大邱府公設質屋は二十日から開店する筈であつたが都合によつて二十六日から開店することに延期

黃海道

黃海線新線開通

廿一日から營業開始

黃海線沙里院、鶴峴間十三マイル七分は工事全く竣功し廿一日から營業を開始した營業當日から五日間は旅客運賃共に三割引である

新換浦河川改修

陳情委員大擧上城

安岳、信川の兩郡の境界を流れる新換浦の河川改修は今や同地方民死活問題となり郡民有志は集合して協合を遂げたが、金國經、安義淵、太郎、外八名は陳情の爲に開らるゝ十九日沙里院に集合、遂に上城した（安岳）

鳳山郡農會

褒賞授與式

鳳山郡農會主催野菜、棉花、多收穫品評會および叺繩製造品評會褒賞授與式は十九日午後一時沙里院郡廳樓上において擧行、まづ日高郡務主任の開會の辭について石川の各審査長の審査報告と審査に對する希望があつてそれ〲褒賞の授與を行ひのち安永郡守は高橋會長に代りて一場の式辭を述べ次いで道知事代理坂道技手の訓示と來賓高橋氏總代長の祝辭があり最後に受賞者總代の答辭があり午後四時盛會裡に散會したなほ後五時主なる來賓および關係者約五十名を料亭曙に招待祝賀宴を張つた一等受賞者氏名は左の通りである（沙里院）▲甜菜村乘股、金公烈▲梁勝宇、鄭聖平、吳心淳▲個北梁相默

咸鏡南道

阿部警察部長着任

咸南の新任警察部長阿部千一氏は單身成興驛頭に降り立つた時だ。大きな成興の夢は新任警察部長の御輿入りの際なるをおもひ起してそのまゝ北行の列車に飛乗つてすれ違ひの西湖津まで引返す。一二度お目にかゝつたことがありますね。……今後はお世話になりますよろしく……實は明日御挨拶に參るつもりで居ましたがこゝまで誠に恐入ります。前警察部長とは明るさも人は職域を賑けぬ眠ざはりの良い一夕の印象もかくあつたが誠に如才ない

成興には大正十年頃でしたか本府の事務官時代一泊した丈けでその時の宿が旅館か何かあつて障子から寒い風の吹き込んだといふ印象…あまり香しからぬ印象しか持ち合せませんアツハヽ…でも當時の成興と今の成興とは成興が違ひますからね…家族はいつになるか分りません前部長を追ひ出す譯にも行きませんのでねアツハヽヽ…

氣のおけぬ心安さである。出迎への中野警察署長や隨行の職員は部長をこのけで食堂に陣取つて御赤飯で御座る。分らぬ繁雜にぎやかに成興南、ホテルには消防組など警察部長らしい適任ぶりだ。なほ平北に赴任した松下警察部長は家族の都合で出發は無期延期となつたが之は赴任におよばず居すわりで內部長だともいふ（咸興）

平安南道

南浦商議評議員會

鎭南浦商業會議所では二十四日午後三時より評議員會を開き左記議案を附議し閉會後忘年會を開催する（鎭南浦）

一、鎭南浦府尹より諮問に係る鎭南浦商業會議所の意見に對する件

二、鎭南浦府尹より諮問に係る鎭南浦港出入漁船の富場及水揚場の施設に關する件

三、鎭南浦府尹より諮問に係る施設に關する件

一、第十二回朝鮮商業會議所聯合會の狀況報告に關する件

緊縮順應の通牒

平安南道では內務、財務、警察の三部聯合して十八日附を以て各下級官廳あて緊縮の時勢に順應して總て虛禮を節約する樣虛禮廢止の御通達をだしたこの通牒によると『公私共經濟の緊縮は時代の趨勢にして中央政府の方針でもあるよつて官廳職員の虛禮廢止の徹底に努めるため無意義なる年末年始の贈答品を廢止し忘年會等も出來得る限り儀式簡略のこと』等である（平壤）

往來

▲川名一郎氏（密陽高普校長）二十日釜山各方面へ新任挨拶のため運動

▲岸本道夫博士（釜山府立病院長）二十日朝內地より歸來

▲劉寅亨氏（慶南知事）高武公男氏（同內務部長）孫紀澤氏（同財務部長）下飯坂元氏（同警察部長）新任挨拶のため二十一日大田へ

YSB　ユアサ蓄電池　ユアサ乾電池　ユアサランプ
海軍・陸軍・鐵道・遞信各省指定工場
資本金五百萬圓
湯淺蓄電池製造株式會社
本社及工場　大阪府堺市
支店及出張所　東京・大阪・名古屋・福岡・札幌・神戶
總代理店　三井物產株式會社

癌（ガン）
藥草治癌劑
いがん、子宮癌、食道癌、直腸癌…
癌と慢性胃病
治癌
京城藥草研究所

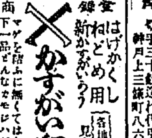

はげかくし　ねどめ用
新かずがいらう？
商標　かすがい印カミモト

このマークにみの　絶對保證の特權あり
I.G.W. 555 FOOTWEAR
生野ゴムエ業所　大阪

高尙　新職業　生活安定　難病根治
無職者の為に男女を問はず何人でも其日から無學で無資本で出來る修業證學士號附與
▼大分縣西國東郡中眞玉▲自然學校

驚異！出現！
ワクチンストープ
十七大特許登錄

火鉢其儘應用出來る・然も少量の炭火に驚く程の熱量を出す・速效的に使つても安全な
定價二圓四十錢
全國金物荒物店に販賣す
御試驗
製造發賣元　大阪市　廣取アルミニウム商會

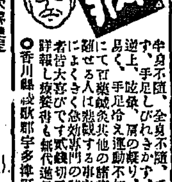

中風病
半身不隨、全身不隨、舌もつれ言語分らず、手足しびれきかず、步行困難…
詳報し療養者も無代進呈す
香川縣綾歌郡宇多津町　多聞寺執事

自宅で　城崎溫泉　入浴原料　湯の花
本家　武內開泉堂

女のはらにカタマリの病
卵巢　カタマリ
兵庫縣明石忠度町六七ノ三　小川ウノ

本欄特別廣告取扱　大阪淡路町三　浪華廣告社

京城通信

死せる商議騒ぐ

京城　一記者

死せる商議死せる商議をさわがしむる。京城の商議は大たい死んで居る。死せる商議が問題とするくらゐだからこれは亡者にきまつて居る。生きてピン〳〵して居る商議ならこんな下らぬ問題を決して問題とするはずがない。

×

問題は先般の役員選擧に際し故中村再造を副會頭として投票したものがあつた。投票者は醉狂か、不まじめも極まるといふのである。なるほど不まじめでないことはない。中村再造は死んだ人間である。生きて居てさへ會頭の資格か否かあやしきに、はんや死人をや。しかしながら死人に投票することが不まじめきあると同時に、そこに一味の滑稽、ふざけ、ちやうだんの諧謔があつたといへる。茶化されるがイヤなら茶化されぬやうにするがよかつたともいへる。

×

中村再造は中村再造に傾倒したといはんより、現役員に不滿だつたことを諷した。この不滿を表現するためにたま〳〵無記名を利用して死人を担ぎ出し來たつたのだ。四角になつて批判すれば不まじめたるを失はぬが、それよりも四角になつて批判せんとする態度はをかしい。その方がよツぽどをかしい。

×

つまらんことをしてつまらんとたらしめよ。不問に附して然るべきつかへなきことは不問に附すべきだ。外になさねばならぬことは山のごとくある。死人投票を片づけるのは、この山ほど平にしてからだ。それからでも遲くはない。商議にもつかぬ問題のために一日を費すのは愚の骨頂である。京城商議とははたしてそんなものか、それでよいのか。

全羅北道

群山の將來

＝鐵路を如何に活用し　經濟的發展に資すか＝

林前知事講演

最近に榮轉した林前知事は十七日群山へ赴き商議の送別宴に臨んだが席上群山府の將來に就て約一時間にわたり左の如く講演を試みた

私は群山府の將來について豫て一個の私見を有し居たのであります。が、今各位の前にその私見を披見し且つこれが促進を望みたいと思ふのであります。而して所く私が此の席上に於て

私見の一端

を披見するとは本道を去るに臨んで洵に好個の記念であり此の機會を設けて下さつたことを厚く御禮申上ぐる次第であります。現代都市の發展といふことについては既に各位も十分の御研究が積み御意見もあることゝ思ひます。殊に群山港といふが如き局限された一都市の利害關係について尚更ら十分の御研究と御覺悟があることと存じますが、去るに臨み、私が本道に職を奉じた短い期間に淺からざる御縁故を結び御厚誼を頂いたものとして赤誠から一言群山港の將來といふことについて申述べたいと存じます。御承知の如く群山港は錦江の河口に位し右に廣漠なる全北の大平野を擁し左に忠南の沃野を控えて居ります、而して此の港に今正に續々として港灣修築工事が進み凡てこの設備は整ひつゝあります又對岸の鐵道工事の管は愈々頻繁になり正に群山の對岸に口を開かんとして居るのであります更に

京南鐵道と

對抗して全北平野を貫く鐵路又は全南に通ぜんとする鐵路の一部分乃ち全州より南原までの線路は緊縮の折柄にも拘らず南に遠く延びんとして居ります。この鐵路を如何に活用し利用するか、如何にして經濟的發展に資せんかについて群山府民としてその點十分の研究と覺悟を必要と存じます。この點については私がいふまでもなく各位が既に研究して居られることゝ思ふのでありますが、而も將來といふことに思ひを及ぼしますと私は實に居ても立つても居れないやうな心身の躍動を感ずるのであります。何となれば群山の周圍は凡てが悉く群山の爲に有利に展開されつゝあるからであります。今群山は周圍が悉くお膳立てをして貰つてそうして箸をつけろと言はんばかりに仕向けられて居るのであります。爾く有利に展開しつゝある

群山の現状

を群山府民として何條安閑として坐視することが出來ませう、若し夫れ最れを目選したならば群山府民は恐らくは悔を百年に殘すであらうと思ひます。試みに考へて見ると今我々全北管内に於て南に延びんとする鐵道は南原迄行き夫れより先きは或る時期迄延期されるものと思ふのであります

中間に麗水

といふ群山にとつての一敵國が現れるので備ふる處があらねばなりません、將來の馬山、群山間には直通列車の必要があると思ふのであります。若し直通列車が疏通したら全南麗水の發展は目覺しいものがありますが、殊に麗水は沿海の關門として將來は一敵國となるのであります。群山として對岸の火災視することは出來ません。宜しく群山府民の協力一致が必要であります

群山と對岸

との對抗となりますがこれは決して憂ふるに足りません。なぜなれば群山は四十萬石の出廻りを見るものと確信しますが、それが仁川にゆくか群山に來るかが將來問題とされるのであります。併しながら京南線の第一期は群山港を呑吐港として運搬を保つことになるであらう……

全羅南道

旱害救濟 國庫補助

合計十九萬二千圓

今年の旱害救濟の國庫補助百十二萬九千四百圓のうち全羅南道の配當額は左の通りである

種籾給興費、三萬三千六百十四圓、種實購買費、六千五百四十四圓、土木工事費、十四萬六千〇〇七圓、面及學校費歲入缺陷補塡費五千八百六十九圓、合計十九萬二千〇三十圓

松本内務部長着任

新任全羅南道内務部長松本伊織氏は廿日午前九時五分松汀里着列車にて道廳に着任し官民多數の出迎へを受け直ちに光州神社に參拜し一まづ旅館萬屋に落着いた氏は語る

光州は住み心地よい處と聞いた見渡す限り土地は開け山、青々として誠に天惠の土地である、局部的には作日來雪であつたが長城以南は雨で暖かい私は三年餘り本府の水産課長をして其間二回來たことがあるこれからは一年生からやるので感想はありませんが私の出少は電報あるが豐

木浦の火事

二十日午後木浦竹洞二七番地の藥種店から發火し隣家の方へ延燒、金基燦方を全燒して午前一時半過ぎ鎭火したが全燒家屋は瓦葺平家建一棟二十九坪（三戶）で損害は家屋商品で約一萬圓であつたが火災保險は動産のみで七千五百圓の契約がある、原因は調査中（木浦）

長城消防

後援會生る

佐藤面長の肝煎で長城消防組は組頭東田松之助氏が率ゐてから器具の整備組員の訓練等に力をそゝぎ……の新築用水池の設置等の消火設備はとゝのつたが年と共に膨脹し人家いよいよ密集せんとする長城では現在の消防設備にては未だ不安の點があ……

江原道

鐵原の節約實行

一般に周知徹底せしむ

鐵原では十八日午後三時より郡廳に公職者、團體代表者公職者等十餘名各種に集合して消費節約實行方法につき打合せ協議をなしたが結果一致左記事項を決議し一般郡民に周知徹底さすべく宣傳ビラを印刷し各戶に配布することに決定した（鐵原）

一、定時を勵行すること

二、忘年會及新年宴會は可成廢止すること

三、年始回禮を廢止すること

四、年末年始中元等の贈答を廢止すること

五、歡送會は可成なさざること

六、冠婚葬祭は簡素にし朝鮮服は成るべく色物を使用すること

八、節儉貯蓄を勵行すること

鐵原も大雪

本年は師走といふに珍しい暖氣にて數日來五月雨の樣な降雨であつたが十九日夜より雪となつて十九日も終日降つづき積雪一尺に達し近郷との交通不能の狀態である

……るので氏たち一人に面謁し職員佐藤安藏氏は消防組の現狀に同情し消防組後援會を組織し消防組に對する費用は一切後援會にて處理し消防組および組員をして費用の心配を……ならしめんとし面協議會員警察署長の同意を得前在住の各有志を歷訪して相はかり十三日午後三時小松屋旅館に內鮮人有志數名を招きて後援會を開催し佐藤氏より後援會組織に至つた事情およびその目的の說明あり懇談の結果滿場一致の賛成を得いよいよ消防組後援會が組織された（長城）

秘訣は何？

今や東京一の繁昌店、浮沈數十萬圓、當年正に三十二歲須田町食堂主加藤清二郎氏は一介の出前夫から身をおこしたものだ。

◇安田善次郎にしても、古河市兵衛にしても、服部金太郎にしても皆貧しい出より身をおこした。

◇彼等が今日を築くまでには業上の才腕もあらう、奮鬪史もあらう。しかし、ただそれだけではない。彼等は何か幸運の鍵を握つてゐた。誰でも成功の秘訣を會得してゐた誰でも知りたいのは實にこの秘訣である。

◇講談俱樂部の新年號には金持になる秘訣・成功の秘訣、夫婦和合の秘訣等々をはじめ何人もぜひ心得うべき世上のあらゆる秘訣を蒐集した美本附錄をつけてゐる。

◇しかも新年號から値下げして特製つきで五十錢といふので今や讀書界でエライ評判である。

平安北道

黄酒の香

黒狂子

◇一心同體は潔く選ぶ……

◇安東の酒醸……長代議を呼ぶ

◇大衆的ならぬ手續きは一個の貨物に二日を要す、

◇運送店に依頼すれば團本一個に……手數料十錢日本側同十錢運送料十錢計卅錢づゝかゝる

◇この大衆的不便が二三の運送店を肥やすだけ

◇さなきだに增加してゐる新義州驛とめの安東行小荷物が歲末で更に激增

◇これを驛長が代辨すれば日數と手數がはぶけ貨物の動きが圓滑となる

◇安東の忘年會にやけ酒多し

◇暴騰を自慢でのむのではない、暴騰で安價な大災にかゝつた酒屋の燒け酒を飮むのだ相だ

◇酒理で先頃燒けた三巴の五十嵐がちらない

◇警察署長のない騷擾の年末は御りない

◇でも警部は知ですと古市署長さん語る

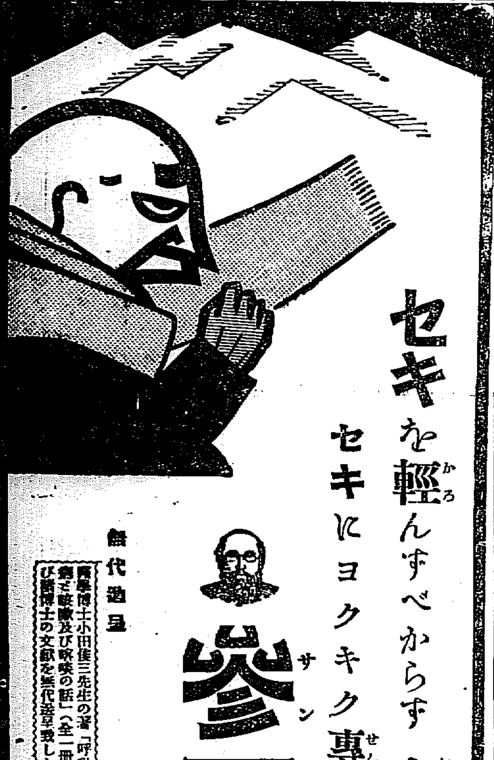

セキを輕んずべからず　命に係る事あり

セキにヨクキク專門藥

參天セキ藥

無代進呈　醫學博士小田俊三先生の著「呼吸器病と喘息及び咳嗽の話」（全一冊）及び醫博士の文獻を無代送呈致します

三十錢（二日分）　五十錢（四日分）
一圓（九日分）　三圓四十錢（廿日分）

▼各地の藥店にあります▲　直接の御注文は郵便切手で御送金下さい　振替貯金なら御利用ならば大阪三六番へ　代金引換は小包料を要し升から御損です

效能　かぜのセキ、百日ゼキ、ゼンソク、喘息、及び肺結核、肺炎、肋膜炎、氣管枝カタル、咽喉カタル等の咳、痰を全治せしむ

平素呼吸器の弱い人は勿論、丈夫な人でも、寒くなるとチヨットの油斷から咽喉を害してセキが出る事が多いのでありますが、呼吸器管は直接人命を司る最も大切な所でありますから、僅かの故障で出るセキでも、之を輕んじる事は甚だ危險であります

始めは輕いセキでも、手當をせずに置くと遂には氣管支カタルや肺炎、肋膜炎等の難症になり易く、又、ゼンソク、百日咳、肺病等で激しく出るセキは、寒さと共に益々ヒドクなり、果は一命に係る事もありますから、セキの手當は何より急がねばなりません

「參天セキ藥」は、醫師に賞用される鎭咳祛痰新藥「サンロイド」を家庭藥に變形したもので、キヽメの優れてゐる事は既に定評があります　早く「參天セキ藥」を服んで「お醫者」この冬はセキに苦しめられずに濟んだ」と喜んで下さい

大阪北濱壹丁目　參天堂株式會社

229

スラスラと　書きよい

東京便箋

TOKYO

製造元　山根東光堂

東京・淺草・區田原町　電話淺草七四〇四・七四〇八

高級

白梅便箋

東京

東京いくいし封緘ー　添付してあります

全國到る處の紙文房具店にあり

育兒に適する　第一理由

粉末　純乳　ラクトーゲン

牛乳は牛を育てる爲に最上であり母乳は人の子を育てるに最も適當であります　ラクトーゲンは牛乳に加工して母乳と同様な成分に改善したものであります、ラクトーゲンによる育兒成績の優秀な理由は卽ち此點に存するのであります

飮めよ、肥れよ、力に充てよ……

發賣店　全國藥店食料品店　詳しい說明書進呈

乾卯食料品株式會社　大阪市東區伏見町二丁目　東京市丸ビル內三階

12--D

タバコのみの

齒磨カモス

食后に果物あるを知つて喫烟にスモカあるを知らざる……その迂や到底ウワッハッハッ！

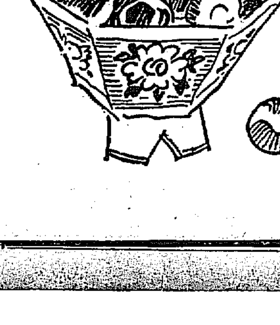

煙草・雜貨・藥店・化粧品店に在り　定價十五錢

333

髪美しければ永遠に若し

髪の毛一すぢにも……生々とした感觸！艶々とした蠱惑！

それは純植物性のメヌマポマードの黑髪から生れる若さの象徵です　貴女の氣品を保つ髪毛の御手入れに日本品を御愛用なさいませ

毛髪を美しくする

メヌマポマード

東京　大阪　井田京榮堂

荒止めに

メヌマ・クリーム

今迄の類にない過酸化水素入の美白料です　値段も思ひ切りお安くなつてゐます　ゼヒお試し下さい

百貨店・藥店・化粧品店にあり　大瓶・五十錢　小瓶・三十錢

M—43

京日詩壇（九月集）（2）　佐藤清選

歡喜　杜田亮一

燃ゆる様な旗を旋矢！
氷山めがけて投げ付ける！
無限の喜び！
街の奴をなぐり付けてやりたい
様な喜び
俺は未來のコースに青鉛筆で
太く、力強く筋を引く
空に、感激の空に
俺は無色の梯子をかける
眞黒な太陽は
俺の焦點、ぶつゝかつて行く焦點！
俺はドンと胸を叩て勇躍する！

朝鮮と冬　松澤茂

背に箱しよつて
朝鮮飴屋
冬が來たので寂しかろ
朝鮮チヨグリ
チヨキン／＼と鳴らしてく
瓦や瓦の
低屋根ばかり
遠い寒風に吹く
背に箱しよつて
行手のむこは
山並さむ／＼顫つてゐる
ふくれ手袋
鋏の音を
チヨキン／＼と鳴らしてく

反響　京城　佐伯わかえ

自己を厭ひ
生を厭ふ苦しみの底から
虚無の世界に魅力を感じだした
未熟な魂に――
力強く反撥する勇敢した
反撥の聲をきく
死は敗殘である――
死は敗殘である……と

貧乏振ひ　山田眞一

何か不満が顫いてくる時
何かとくしやくにさはる時
何かひどく淋しい時
私は貧乏振ひをする
私の老母がいつた
私のおやじもぢいさんも
貧乏振ひをしたつけと
十年たつて廿年たつて
私の息子が孫が言ふだらう
俺のおやじや、ぢいさんは
しやくにさはると貧乏振ひをし
たつけと
どこかでそんな聲がする

脱出せよ　実　實

運命の桎を踏みたふして行け
生の蟲をつらぬいて進め
そらがある野がある海がある
箱の底のお人形様には想像もつ
くまい
あなたのパラダイスは茫漠とし
て涯もなくひろがつてゐるので
す
捕捉するがいゝ、展翔するがい
い
いつの日からか期待して居た何
物かを
そして渇いた咽喉を潤はしてく
れる泉の音に
聞き惚れるがいゝ
玩具の箱を脱け出よ
仙人と天使の交錯したグロテス
クな舞臺は
垂れこめたあなたの獨房のカー
テンを
發きあげさせずにはおくまい。

誤謬の第一歩　[下]　竹治溪泉

「プロレタリア文學が演じた短歌に對する役割は内容改革の時期を早めたのみに過ぎない。プロレタリア文學は短歌文學の内容を更新せしめる役割以外に短歌に代るべき他の新文學形態の雄大なる役割を持たねばならないはずだ。プロレタリアを骨子とする新らしき短詩文學を組織し企劃しなければならない。すでに滅亡せんとするブルヂョア短歌を乗り取つてプロレタリア短歌とせしめることは半死の老人を一時的に注射によつて、その余齢を保たしめんとすると等しい。半死の老人をよみがへらせるよりは、新らしき人間を作り出し、それを成長せしめるのが、より以上に役立つとは小學生ですら知りうることである。この點に氣づかずして徒らにテリズムに走らんとし――否、走りつゝあるマルキスト文學者は彼等が嫌ふ處のアナキストの方向に脱線的に逆行しつゝけてゐるのである。アナキズム文學ならばいざ知らず、マルクス文學が單なる破壊にのみ走つて行き、又その方向に向つてつとめて理論づけ樣とするのは重大なる誤謬と共に、不用なる勞力を惹してゐるに過ぎない。」社會的感情を表現するに最も不適當なる短歌によつて、短詩文學を完成して行かんとする危險と不用な勞力を、なぜもつと適切なる、もつと自由なる、プロレタリア文學の表現形式に求めないであらうか？マルクス文學者は新らしき表現形式の組織に着手すべきであらねばならない。

短歌はすでに滅亡に瀕してゐた古典的理論の殘骸を孤守してゐたに過ぎない。かぼそき運命はいくばくもなく成金の末路の如く消へんとしてゐた。それを、内容の轉換とそれに伴ふ表面形式の改革で瀕死のブルヂョア短歌は息を吹き返してしまつた。ブルヂョア文學の滅亡を企圖しつゝあるマルクス文學者にとつて重大なる誤謬にあらずして何ぞや？

勇敢的なるプロレタリア文學運動の如く自負してゐる新興短歌なるものはその根本を捕捉する時には上述の如き誤謬を發見するのである。短歌を滅亡せしめんとして却つて彼等に資本家的利益を得せしめた感がある。短歌を滅亡せしむる方法は、足下に轉がつてゐるのを『枯死に瀕し』で默過してしまつてゐる。短歌を認めない。といふことが、すでに行き詰りのブルヂョア短歌を自滅せしむる最大のものではないか？短歌を認めざることにおいて短歌は文學形態から姿を没するのではないか？何故にかくまで、ブルヂョア文學の雄たる短歌をプロレタリア文學の一分野に入れんとするのか？黄金の箱を鋼に塗りかへて持つて來たに過ぎない樣な、あまりにも幼稚な運動はプロレタリアにとつて、何の權威を附與するものであるか表面は鋼ではあるが、その中は依然として黄金である。黄金の箱を捨てゝ鋼の箱を新らしく作らなければどうして新らしい酒が盛れ樣か？

プロレタリアは新興短歌と名附けられたる文學形式を捨てなければならない。然して新らしき形式を以て、社會的感情を盛り得る表現形式を生産せねばならないのだ（十一、一三）

燼餘

この間日本橋俱樂部で佐藤春夫君對大宅壯一君の立會討論會が行はれた。介添ひ人として佐藤側に中村武羅夫、大宅側に宮島新三郎、監視人として加藤武雄、平林初之輔の兩君が立ち、和田傳君よろしく殺氣みなぎるの光景。

◇

事の起こりは大宅君が佐藤君の作品を無遠慮にやつつけたのがグッと癪に來て一番論戰事はペンよりも舌でいかうと佐藤君の方から挑みかゝつたのである。

◇

まづ佐藤君から『藝術の本質は感激だ』と持論たる感激一元論で口を切ると『感激なら子供にも白痴にもある。問題は感激の量よりも質だ。それが判らぬからポルトガルの尼さんの戀文に感激した作品を書くのだが、讀者はアクビをしてゐるのだ』と大宅君まくし立てる。

◇

戲論戰派、詩人の佐藤君は理論體系を立て論ずる暇もなくウッカリ大宅説に贊成して感激感激を躍動とした小説は古くさいとコキ下すと、味方の中村君や加藤君は、感受小説の大家とて憤氣を立てゝ怒り出し、果ては同士打ちを演ずる始末に、マア／＼といふことになつて一先づ閉會

近代風景斷片　（下）　境俊郎

そうかと思ふと、淺草には『地見』といふ商賣人がゐる。それはかうである。あの人で埋まつてゐる俗世を注意深くあるいてゐる人は、下ばかり凝視めてゆく人をみるだらう。その人こそこゝでいふ『地見業者』で、寸時變なものが落ちてゐると、下駄の先でキュッとける……うまいッ……駄目……シメタ……彼は得意になつて蹴る。かうして朝から晩までやつてゐて日に二三圓の上り高はあるといふ。

この地見業者は、偉いお方が亡くなると青山墓地へ雜司谷へにゆく。卽ちそこではお供物を頂くことが出來るので、やがてその供物を親分のところへ持つてゆき金にかへるのである。これも近代の『現實』な人間で、こゝに至つては『藝術』でもあり[illegible]でもあること」

◇

彼は電車停留場に立つてゐるホンの二三分の間にすばらしい戀を拾ひろつた。こんなに早く戀が成就したことに有頂天になつた彼は、理學士になるのだの、住所は外苑附近だのといろ／＼とあるきながら語り、そしてその夜一緒にシネマをみて樂く遊んで歸つたのである。

ところが歸宅してさて机の前に坐つてじつと考へてみると、どうもあの女が不良少女のやうに思へて仕方がない。一度わるく考へるとどこまでも惡く考へるもので、このまゝ彼の女と續けてゆくと學生の地位さへも危險だと思はれだし、寧ろ彼女とこの關係を絶交することが一番のかしこいことだと考へたものだから、矢もたてもたまらず學園の取消文を速達で出したものである。翌朝、學友に會つてこの話をしたらその學友曰く『そいつは惜しいことをしたねそれだから君はいかんといふのだ。すくなくとも近代の……いやしくもだなあ――唯物史觀の洗禮を受けてゐる人間は斷じてそんなへまなことはしないね。君、君……戀をするなら少くとも唯物史觀を讀んでからにし給へ』

◇

パリーフーの結論は、「われなして、本文の結論を急がしむるものであるが、要するに近代はかくしたルツボにあるのである。それゆゑに近代文化價値はカクテルにある。」なぜならば、カクテルはベルモット、ジン、カクテル、ウヰスキー、ブランデイー、ビタース、といふ混合酒たるところにそのレーゾン・デートルを有するからである……と歐米さらに結論するわけである。

思ひ出の帝劇　十一　中島啓輔

ヴアイオリニスト、エルマンは一千九百廿三年頃において世界樂壇で第一位に居た人だ。その帝劇に於ける演奏が傳はるや、日本の音樂界は實に大きな衝動を受けその天才に接する日を鶴首して待つたものだつた。と同時に帝劇が發出した入場料の高いことにも又驚かされたものだつた。それもそのはず、入場料は、特等十七圓一等十五圓、二等十二圓、三等八圓、四等五圓といふ嘘のやうな値段だつたから。だが帝劇としては一晩に五千圓以上の出演料を取られ、ホテルの滞在費から旅費まで負擔しなければならなかつたので無理からぬことでもあるし、また一方ではかくも目玉の飛び拔けるやうな入場料を取ることによつて一般の度肝を拔き藝術的に好奇心をびつゝかまうとしたのだつた。果して、初日が開く一週間前には特等から四等まで毎日二千枚づゝの入場券が全部賣切れとなりいよ／＼初日となると帝劇の周圍は、何とかして切符を手に入れやうとする人々で黒山をきづき日比谷署からは交通整理に警官が十數名も出張するといふ有様でまことに前代未聞のことだつた。

さて、場内の有様はどうだつたかといふに、二等以上の定席の紳士は殆ど全部夜會服、燕尾服、タキシード等の禮服ぞろひ、日本婦人連は皆紋服の盛装で溢れ、開演時間の七時を片唾を飲んで待つてゐる樣は帝劇に馴れてゐる私に奇異の感をさへ抱かせた。何故つて、帝劇は廊下とんびで一寸名高い所であり、誰でも、開演までは廊下でぶら／＼してゐるのが常だつたから。

いよ／＼、定刻の七時十分前にエルマン氏は山本取締と伴奏者と三人同道で樂屋へ入つて少憩した。

三分前に客席や廊下のベルが開演を報じると二千の聽衆總て息一つするものもない。シーンと水を打つたやうな中にスーッと幕が開いた。舞臺はしようしやな洋館左右に棕梠と高野槇の大植木、中央奥寄りにスタインウエーB形のピアノが置いてある。一分前にエルマン氏が三百年前の名匠が作つたといふヴアイオリンを小脇にかゝへ、伴奏者を從へて舞臺に立つ。拍手の聲がしばし鳴りやまず間、エルマンはぢつと立つてゐた。

と、やがて心持がまとまつたか氏はヴアイオリンを肩に當てがつた。ボーンとピアノの音が響き始めるや、氏の弓は絃にふれた――その音色、その……、そのよん、音樂――私はこれをあらはす言葉も文字も知らない。私は音樂、特に西洋音樂はよくわからないのだ。それのに、その曲を聞いてゐると、或は悲しく或は嬉しくさせられる。まるで私の感情は自由自在に操られてゐるやうだつた。聽衆も、一曲終る毎に感嘆し、その感嘆が一つのどよめきとなつて響がつた。そして、そのどよめきの後にやつとわれに歸つて、急いで思ひ出したやうに、自分の手の痛さも忘れて拍手するのだつた。それもそのはず、エルマン自身が自分の音に醉うてゐた。弾きながら氏は散歩の時のやうに頭を左右に振り、また時々二三歩よろけるのだ。興に三昧に入つてゐるといふか、恐くその中に生きてゐたのである。

短詩對座吟（井久居）

日曜限定めの朝刊インクにほふ日のさしてゐる　森内初子路
もらつて杖ひき子と石の落葉な日あたるところ　内田井久

延安句會（研雨殿）

石臼の水に沈めゝ蕪かな　森像
境内の走り根による落葉哉　竹花
乾なつめ路に立ちあたり哉　室子
店頭に山と盛りしなつめ哉　棠雨如
宵闇や市場戻りの空牛車　長川
宵闇や畠の下なる風呂帰り　研雨

京城石楠偶會（鶴仙居）

山茶花や神荒見えて暮れそむ　信子
山茶花の霜朝よりそゝぐ　城南
山茶花や夕荒れ見ゆ山遠さ　京二
雀に山茶花ひそと散りに鳬　丈宵
山茶花や窮の汗を拭ひもして　鶴仙

春風會（京城學窓報）

力こそ夕陽しべみてそばの花　湖東
末だ枕もなお畑や蕎麥の花　雲夢
名刹の跡も淋しき蕎麥の花　白陰
夕暗や迴る野路やそばの花　桂堂
そばの花咲いて明るき在所哉　都天子
月まど雪とまごうそばの花　羽絲
町遠き邸の月夜やそばの花　飛骨
雨止まで月夜あかるき蕎麥の花　虎耳
裸山つゞく日和やそばの花　湖東
後陰は月雪花よそばの花　桂湖
山畑にそばの花咲く月夜哉　不老
宵闇や尼寺裏のそばの花　立山
古跡訪ひなつかしそばの花　孝子
そば畑越ゆれば近し山の寺　楓亭
山門の丹塗は遠しそばの花　雪子
西昏の市日帰りやそばの花　寡鑑
黄昏て牛ひく瀧やそばの花　廣陵

藝界・學界

◇中村湖秋林氏　東京市外和田堀松の木出開アパート内へ轉居

御園白粉

微笑は愉快から
愉快は御園の化粧美から
使つてゐるうち
知らず／＼に
地肌迄美しく
なる會心の笑

MISONO

本舗　伊東胡蝶園

一番良いあれどめ化粧水は御園四季の花

一度試せば必ず忘れ得ぬ滋養と風味に富むトマト清酢
夏季と雖も變味の憂なし　各地有名食料品店にあり

ゾマトーゼ

BAYER　獨逸バイエル製

不滅の名聲と赫々たる奏効を誇す獨逸バイエル製補血滋養強壯劑ゾマトーゼは、常に病弱者をして健康の彼岸へ導く唯一の良劑たり。

適應症　肺結核、全身衰弱、消化器疾患、貧血、神經衰弱、腺病質、病中病後、産前産後、授乳婦人、虚弱小兒等。

包装・價格　粉末　五〇瓦　二圓五十錢　〃　一〇〇瓦　四圓五十錢　液狀（二〇〇瓦）一瓶　二圓九十錢

説明書進呈　各地藥店にて販賣

バイエル・マイステルルチウス　藥品合名會社　神戸局郵便私書函一〇七番

S. 222 b.

滋養強壯劑

トリスソース

濃いウマイソースと云へば夫れは大抵トリスのことです

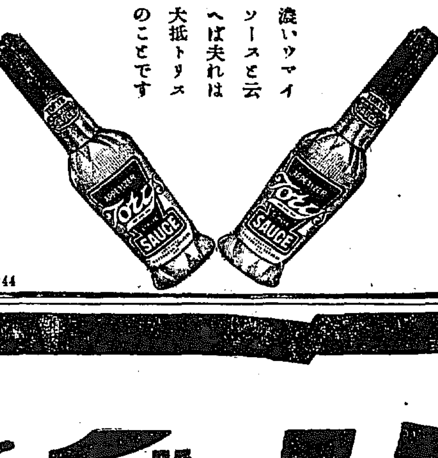

ソ44

頭痛にノーシン　たちまち脳シーン

CHEVROLET

廉價で体裁のよきシボレー幌型をお買ひ下さい！

シボレー　ポンテアク　オークランド　特約販賣店　W・W・テイラー商會　京城太平通二丁目

日本ゼネラル・モータース株式會社

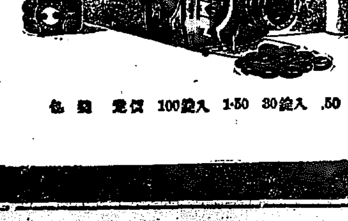

リウマチ・神經痛に　ヂノミン

醫學博士　菅野力氏創製

本品は古來よりロイマチス神經痛藥として賞用を受たる東洋特產の藥用植物木防己（アオツヅラフジ）の全有効成分を抽出し、內服に便宜なる錠劑に調製せるロイマチス、神經痛特効藥なり

適應症　神經痛・ロイマチス・腰痛

包装　定價　100錠入 1.50　30錠入 .50

説明書文献　無代贈呈

大阪道修町・東京日本橋岩附町　株式會社　塩野義商店

師走の外貌　(C)

雷天大壯卦
歡樂の籬に笑を賣る　女を救つた易者の話

三歳の間に監禁された哀れな女性が風船玉の樣に膨れあがる借金にいよいよ朝鮮人に賣られて行くといふ前日、觀相してもらつて易者に救はれた話。

轉げる樣に女が入つて來た

『どうぞ見て下さい』その聲はやさしかつたが女の態度はあらく落着かなかつた。十一月二十五日の晝近くである。本町の觀相家明石南嶽氏は二十三になる女を前に筮竹をとつてみた。『では見ませう』と南嶽氏。女が何かいはうとするのを制しながら『何もいはないで下さい。たゞソツト心を落着けて靜にしてゐて下さい』筮竹を撚りながら……やがて女の前の机上に算木が並べられた『雷天大壯　三爻變』女はうなづく氏の低吟にわれにもなく眼を見張つた。『この卦と骨相學と觀相を合して判斷しますとあなたの運勢は……金錢に身を沈める……とあります』いひ終るが早く女は打たれた樣にそのひとみをパツと輝かした。そして女と居が……

算木は神秘的な音をたて、

再び裏にかへされた。女のひとみは算木の上にのりの樣に凝結した。『風山漸』南嶽氏は低聲に語をついだ。『風はなめらかなれど山とある。山風は大風である。しかも裏は雷天。あなたには太嵐が來てゐるます』じつと氏の言葉を聞いてゐた女は今更押しよせて來る感情に堪え切れずその場にわつと泣き伏した。『先生のおつしやる通りでございます。わたくしは……わたくしは千六百圓で賣られやうとしてゐるのです。明日行かなければならないんです。光州の朝鮮人の妾となつて……あゝいやです私はいやです……』

咽ぶ涙の中に女は一切を

物語つた。女は鹿兒島生れ永山ゆきといふ今年二十三。數年前京城に住み、カフエー銀松亭の女給として歡樂のまがきの陰にさびしく笑ひを賣つてゐたがつゝかず今では風船玉の樣にふくれ上る借金と金主に對する義理から永樂町某家の三歳の間に監禁同樣の身となりすでに昨日四百圓の金を貸り金谷の手で別れの盃をなし、明日光州に朝鮮人の妾となつて賣られて行くといふ――いはゞ哀話女給のありふれた淪落史であつた。『話を聞いてみますと私にも出來さうです。お救ひしませう』南嶽氏は本町署の三浦司法部長をよんで一切の話を纏めた。その日の夕方近く

三人の男と二人の年増女が

どかどかと氏の玄關口に流れ込んで來た『なんですか、ゆきちゃん、こんな處に來てどうしたといふんです』それから南嶽氏の方に振向きながら一人の年増女が『金のかゝつてゐる女です。返して貰ります』…と荒々しく聲音を吐いた。女は確保に渡された。三人の男と二人の女は千六百圓でうられて行く女を擁して出て行つたその夜十時女は再び南嶽氏の戸を叩いた。『私堪えられません。逃げて來ました。ウエンズルに友達がゐますからそこでかくれてゐます』南嶽氏の骨折り友人諸氏が提供した四百圓の金によつて翌くる朝一切の解決が本町署でなされた。女は自由の身となつた。

十二月二十一日午前十時

京城驛のプラツトホームに身をひそめた和服姿の南嶽氏は釜山行きの三等列車の窓に半身をもたせて立つた女と心よい最後の別れをつげてゐた。女の顔には新しい希望が輝きその顔は微笑に滿ちてゐた。女は永山ゆき子であつた

公設市場にお客樣用の量器
利用して貰ひたいと府が率先して説く

京城府日用品公設市場は品質計量等に絶えず留意して日用品小賣値段の標準を示してゐるが、品質の善惡値段の高低は一般に判斷され易いが、計量の問題が最近やかましく叫ばれて居るにも拘らず今なほ不正な量目品を發見されてゐるがこれは商業道德の普及にまつべき所多くフランス等では市長勵役並に罰金刑が一年數回店舗市場等を巡檢し嚴重量目を取締つてゐる例もあり、京城府では府民の實生活に重大な關係を持つてゐる日用品の量目の正確を期する事になり目下府當局で具體案の折衝ではあるが他の費用中より

捻出 して今回花園町明治町觀山の三市場に一個公設用計量器をそなへ隨意に量目檢査の出來る樣にした、買物された人は充分利用して頂きたいと府ではいつてゐる

兩陛下葉山御用邸へ

【東京電報】天皇、皇后兩陛下には宮中で新年を御迎へあらせられ一月九日葉山御用邸に行幸啓一月二十日頃まで御避寒の御事に御內定あらせられた

草人を中心に盡きぬ歡談
愛兒とも面會して上陸匆々の歡迎會

【横濱電報】十二年振で臨つた上山草人歡迎會は二十日午後七時二十分草人の臨時上陸早々草人を主賓に下にホテル、ニユーグランドで開催された、會するもの谷崎潤一郎、久米正雄、與謝野晶子、森本嚴夫の文士や東榮子、西尾光子等の女優や城戸蒲田撮影所長、牛原虛彥等五十余名お茶の會のさゝやかな會ではあるが久し振りで歸朝した草人を中心に次ぎから次ぎへ談笑の種は盡きず揉み育ちの仙臺から父を訪ねて上京した伜三郎(一二)等も來合せた感激の身を二等船室に横たえて渡米して以來十二年皆を刻む嬉き苦闘の末『バグダツドの盜賊』で一躍世界的名優を馳せた草人は、今や故國の歡迎の中心にある、かくて會は九時過ぎ散會した、草人は同ホテルに一泊後二十一日午前十時四十分頃晴れの東京入りをなすため横濱を出發した

東北地方に猛烈な降雪

【東京電報】きのふにかかる今日の寒さに雪の國はどこも昨夜來猛烈な降雪を見、鐵道は例年通り運轉故障を來たし、所により通信不能のところもあるが積雪量は青森で七尺、東北五寸內外である

東京へ

【東京電報】歸朝第一夜をニユーグランドホテルに過ごした上山草人は二十一日午前十時五十五分東京驛着晴れの入京をなしたホームには草人が歸朝の櫻井肉彌太佐や城戸蒲田スタヂオ所長、水谷八重子、羽太衛門等千余名が出迎へ草人は令息伸三郎と共に熱狂的歡迎の中を自動車で帝國ホテルに落ち着いた、二十一日午後は市內新聞通信社を歴訪後、朝日講堂の歡迎講演會に臨むはず

黑板博士訪府

黑板博士は二十一日午前總督府に兒玉政務總監を訪問し大震災當時災厄に罹れる帝室博物館復興援助につき種々懇談する處があつた

文相告訴で重大密議を凝す
大阪へ出張した北條檢事を中心に

【東京電報】富士生命保險會社問題にからまり元小川平吉氏秘書官谷秀次氏が中田文相を相手取つて背任橫領の告訴をした事件は東京地方檢事局北條檢事が擔當で取調べ中同檢事は去る十八日來大阪へ出張し松阪、藤田組、合計課長初め數名の參考人を召喚取調べをなし二十一日午前多數の證據を携へて歸京し登廳と共に鹽野次席檢事正、三木檢事長等に詳細報告をなしその報告に基づき鹽野檢事正は松阪次席檢事と長時間にわたり重大密議を凝らした

綻びた梅

春を待つ盛花屋

新春劈頭の催しに滿都の人氣湧く
家族同伴にふさわしい宮城氏箏曲の夕べ

箏曲伴奏の牧瀬喜代子司數江雨鹿

第二の 故鄕たる京城の晴れの舞臺に入つた京城の新春劈頭を飾る稀な大演奏會として、はた又京城の家族同伴の音樂會として、滿都の期待の的となつて居る

箏曲界の天才兒宮城道雄氏來る！京城樂壇になじみ深い尺八界の權威吉田晴風氏來るの報が一度傳はるや、新日本音樂の醍醐味にふれんとする要望の

人氣は 期せずして新春一月七日、わが總督府主催のもとに開催される訪鮮第一回新作品發表會に注がれ、早くも話題をにぎわして居る。かつて中島樂團とは、切つても切れぬ關係ある京城が公會堂で開演の新曲公演の入場を燃やした宮城氏の――こそは誰あらうわが宮城氏が多年苦心の結晶であり、而もこゝに作曲者自身の手によつて發せられることは、寔に京城樂壇に興するものである。而も氏は樂界の革命兒として、身を興し、今や斯界に並ぶものない氏はかしこくも秩父宮、高松宮、同妃殿下各殿下をはじめ各宮殿下の御前演奏の名譽をしばしば拜したことは世人周知のことである。同伴の吉田晴風氏も又京城に來り今や尺八界の大御所として、時めき宮城氏と作曲の吹奏者として第一人者と自他共に許されて居る氏を迎へ、いづれも

惡道改修は來年から本腰
頻々たる投書に　なやみ拔く龍山署

龍山驛前通りの漢江通方面は道路の惡路をなして居る新龍山舊龍山驛前通道路の改修問題が未解決のまゝ放置されてあるため所轄龍山署に對する投書が頻々と來て同署保安係を悩まして居るが、中には漢江通十三番地、鐵道用地に建築された淺野セメントスレート製作工場は同署の前面にあり附近の住宅に住むことが出來ないから何とか取締つてもらひたいとか、元町三丁目廿四番地先附近は家主が道路に放棄して省士をそのまゝ道路に放擲して省いから認諭して頂きたい等種々の投書があり、ひどいのに成ると米を擔へて故意に停儀するものもあり、同署ではこれ等無智從の投書を取締ると共に、二十日から京城府と協力して數部道路に砂利を撒いて急場をしのぎ、來年度の豫算を待つて具體的に該案をたてることになつた

財産横領を企らむ
狙はれた男から告訴

[illegible]

日本飛行家の參加を希望
香港、ダラス間の十萬ドル懸賞飛行

【ホノルル二十日發】テキサス州ダラスの富豪イースターウツド大佐は香港ダラス間の太平洋橫斷飛行のため二十日ホノルルに到着したが右飛行に懸賞金十萬ドルはハワイ、パインアツプル會社長ドール氏と二人で分擔し明年夏を以て擧行するとなほ大佐は特に日本飛行家の參加を希望すると語つた

獄中で越年の人
小川前鐵相ら多數

【東京電報】疑獄事件は一段落をつげたが獄中に越年の人は東大阪電鐵、長山、白井、吉川、山手銀行太田、一條、牧野、天野、小川、佐竹、春日、內閣賞勲局關係の久須美、廣瀬、根津、曾根、三木等は何れも獄中で越年の模樣である但その他の關係者側は殆ど全部が內地に保釋を許されるらしい

大邱の初雪

【大邱特電】大邱地方は二十日初雪をみた、例年に比して三十四日、昨年に比して二十四日何れも遲くかゝる事は珍しい

明進舍屋近く竣成
百人を收容し得るもの

京城本町署の社會事業の一つである孤兒救濟の明進舍は現在十七名を收容しつゝあり彼らの製作に從事してゐるが、收容すべき孤兒は多數あるので先月から光熙門外新堂里に百人を收容しうる明進舍屋の新築中であるが近く竣工するはずである現在の孤兒は一日平均三足のスリツパを作り一ケ月一圓から三圓五十錢位の貯金をしてみて多いのは二十七圓もしてゐる、美しい話である

師走の街上に大金を拾つた話
米倉町の正直店員

正直店員崔慶成君

(師走も押し迫らせち辛い世の中に一萬二千余圓の小切手を拾つた夢のやうな實話がある、)

廿一日午後三時頃北米倉町四五山口魚店店員崔慶成(一七)は、直洞のお得意へ注文品を持つて行つて歸る途、直洞梨花女學校前の路上に一枚の紙切れが落ちてゐたのを發見ひろひ上げてみると朝鮮銀行本店營業部振出・小寺組渡し四一、四六三號、十二月廿一日附の額面一萬二千五百七圓の小切手だつたので、大いに驚き急ぎ歸店して主人にかくとつげ、直に太平通り交番に屆出た、太平通り交番では直に落し主小寺組を呼び出しこれを手交したが、この小切手は小寺組下出張所が、朝鮮銀行から受取り商業銀行光州通支店へ入金しようと、直洞を通つての歸途紛失したので青くなつて西大門署に屆出ると共に搜査してゐたものとて、大いに**喜**び奇特な崔慶成君に、金十圓を贈つて感謝の意を表した

吉報！ 一回でも安い評判の『講談倶樂部』が新年號から五十錢に値下げしいよいよ評判となる。

崔君は正直な男
出口主人談

右について出口魚店主人は驚きながら左の如く語つた　崔は直洞に使に行つた歸りに小切手をひろつたといつて歸つて來ましたので、見ると大枚一萬二千余圓とて大いに驚き忙しかつたが直に交番に屆さしました崔は仕十里から當店に來ました次第ではじめてとて正直目に勤め至極から非常な正直者です

咸興の互禮會

恒例による咸興の昭和五年新年互禮會は元旦正午咸興第一普校で開かれる。二十五日正午限り會費三十錢府邑面に申込まれたい(咸興)

アカシヤ磨石鹸
ACACIA
炊事器具 金物類の 衛生的 磨料…
特約店 京城 吉川商店 京城 サンエス商会 釜山 阿部本店

多くなつた傳染病
昨年より三百餘增加

警務局衛生課調査による一月以降十一月までの傳染病患者發生數および死亡者數はコレラが發生十八名中十五名死亡、赤痢が三千三百三十九名、中死亡者七百三十六名、腸チフス六千九百五十九名中死亡者九百九十七名、パラチフス三百二十三名、中死亡者二十八名、痘瘡五百十三名、中死亡者百二十四名、發疹チフス一千百七名、中死亡者百二十名、ヂフテリア七百五十二名、中死亡者四百八十六名、猩紅熱一千六百四十三名、中死亡者二十名、流行性腦脊髓膜炎は百九十名、中死亡者百四十一名にのぼり前年の發生一萬三千四十名、死亡者二千三百六十九名に比すると發生六百三名死亡者三百十六名を增加してゐる、なほ本年は仁川地方のコレラ發生があつた外、猩紅熱が前年に比していちじるしく多く朝鮮の地方病たる趣を示してゐる

少年團から政界へ
一番若い三島新議員

【東京電報】子爵議員の補缺選擧に當選した三島通陽子は人も知るボーイ・スカウトの御大將で日本における少年團の創始者であり育ての親でもある一頭は『戀道』のペンネームで文壇にも相當活躍したものだ今度いよいよ亡父彌太郎子の遺志をつないで政界にのり出した譯で當年三十三歳、貴族院議員を通じての最少年者である今後はいはゆるボーイ・スカウト・スピリツトを基調として將來大いに政界に活躍しやうといふのだそうな、彼の有名な三島彌子の祖父に當りおじいさんの名が同じ音のつうようである處からよく間違へられるそうだ(寫眞は三島氏)

アナウンス

▲雨降りの度毎に泥路を現はす醜態を起こす龍山署前の道路改修問題には▲所轄龍山署の大努力で二十日から砂利をひき、一段落と撫で下したのも束の間▲今度はお株の龍山驛前大道路が泥海に飛火して、鐵道局前通り府營バスが鐵道局の膝まで來るといひ合せた樣に一尺あまりの泥濘中に車輪を深く突き込んで、から廻り▲これでは生命が危ないと二十一日には龍山署に泣き込み臨時運轉停止の願ひ書を提出した▲如何です自動車も通れない水田そちのけの惡道路の現狀を御覽しては……と▲龍山府の口顔留がさへづつて居る

安い會費で愉快な旅行
九州一周團―會費四十一圓
十二月廿九日京城出發、博多、太宰府、熊本、鹿兒島、宮崎、青島、別府等を見て一月五日京城歸着
九州京阪視察團―會費五十六圓
一月二日京城出發、博多、太宰府、熊本、島原、別府、大阪、奈良、京都等を見て一月十二日京城歸着
―會費は汽車汽船旅館等の費用を含む―
申込期限　來る廿四日まで(豫約金廿圓)
申込所　鐵道局營業課旅客、京城運輸事務所、京城驛長、鐘路市內營業所、京城日報社
主催　ジャパン・ツーリスト・ビューロー支部
後援　總督府鐵道局　京城日報社

建築講義錄を
大工さんのよろこび(建築家になる近道)
▼おすゝめ致します、實社會に立ち働く青年諸君に、建築家養成のため新知識を毎月御自宅で短期間の中に親切に教授いたします。會費一ケ月八拾錢
既に學校を卒えて建築專門の學問を修得するには本會の講義錄に待つほか他に優るものなし
內容見本贈呈
東京市四谷區大番町　帝國工業教育會　振替東京三〇八七〇番

信仰と修養
一、キリスト教の諸雜誌を常備して御貸與いたします
一、本會へ御入會の方に毎週『朝鮮新生』を御送りいたします
一、本文庫の目錄はお申越し次第お送りいたします
京城府積善洞三二(ゲール氏邸)　京城新生會

緊縮の秋　一冬一本　フェルトカラー

禁治産宣告
[illegible]
右ノ者ニ對シ昭和四年十二月十九日禁治産ノ宣告ヲ爲シタリ
昭和四年十二月十九日　全州地方法院群山支廳

地圖兵書軍需品　龍山練兵町　小林又七出張店

京城若草町大通り　今村病院
內科　小兒科　入院隨意　普通病室　隔離病室
電話 [illegible]

DAY-BY-DAY
EVER-READY
CALENDAR
RE-FILL FOR
1930
MANUFACTURED BY
THE KOBE & OSAKA PRESS,
Ltd., KOBE.
ON SALE AT THE KEIJO NIPPO.

毎日の日附で、三ケ月間の日附と週日とが一目瞭然、バンクホリデー及各國ナショナルホリデー等も詳記してあります、丈夫で閑雅で堅きのかゝつたニッケルの臺に取付け電話番號控、商用覺書控用紙及英文の和譯等も添付し假令英語を解せぬ人にも理解し得らるゝやうに說明してあります至急御申込下さい。
定價　カレンダー臺付　一個三圓　カレンダー臺ナシ　一個一圓五十錢　地方送料　一個四十錢
京城太平通一丁目　京城日報社　振替京城三〇〇番　電話光化門四〇〇・四〇一

きのきいた一九三〇年英文卓上カレンダー

新ホード新シボレー　ビツク等各車講習　○通信教授有○學則無代進呈
公認　東京　エンパイヤ自動車學校
東京市外大崎町(京濱電鐵雜色驛前)

各國　洋酒　問屋
釜山土城町　合資會社　ビワコ屋　長電二三〇六　(物價表呈)　直輸移入元

京日案內
讓店　食料雜貨及菓子店　營業中得意付　內地引揚の爲め至急讓り渡したし　電話本局一八八一番
ほね　つぎ　くじき　治療所　天安驛前　接骨治療所　博愛堂
貸間　新築二階　四疊半、六疊　[illegible]
販賣　[illegible]
貸店　[illegible]
寫眞　[illegible]
修繕　蓄音器修繕は京城で一番安く迅速な　本町四丁目　近澤蓄音器店へ　電話本局二〇九番
ほね　つぎくじき治療所　明治町　武徳館　柔術道場
恩給　年金長期低利立替　即刻融通　本人面談　京城府竹添町一ノ八二(西大門小學校裏門)　長谷川
特別案內　ばい毒專門　りん病　和田醫院

運命の浪 【196】

遠藤柳雨作　多田毅三畫

闇の人影（三）

この闇の黒い人影の主は、東京における大ホテルの、あの猛烈な嵐の真最中に、その選手の渦中で、半出の一味と大乱闘をつゞけて以来、杳としてその消息を絶つた松浪勇であつた。」

松浪は栄江からのたのみで、清香を半出の手からとり戻さうとして失敗した。然し同じやうに船にのりこんださへしまへば、また救ひ出すことの出来る機會があらうと、嵐にまぎれて密航船に乗りこんで、その夜の内に機關室を発見したので、清香を船艙から盗みださうとして、更に那些の失敗をつゞけ船艙の底に二日二晩、閉されたやうになつて潜んで居たが、その密航船が夜おそく、日本の近海を離れたとき、とう〳〵半出の目にかゝ

つて、野獣のやうな多くの部下のために、甲板へ追ひだされてしまつたので、そこで争闘をつゞけて居る内に、海中に落ちてしまつた。

海中に落ちてから何時間の後か分らない、ふと自分にかへつてみると、彼はあの怪しい船に救ひ上げられて、立派な船室のベットの上に横になつて居た。それからいろ〳〵手當を加へられて、一週間の後に元の五體に復した。その彼を救つた船が、この密石艙の持船だつた。それから約一年の間この船内で海上生活をして、或時は火夫の役目を申しつかつたり或時は水夫になつたりして働いた。黒くなつて働いて居る内に船の秘密が段々分つて来た上海あたりを根據とする、密航船であるといふことが、前の船が密航船であることは、松浪自身はやみの世界から、再びやみの世界に入つたやうなもので、因縁に彼の人生のコースは悲惨であつた。」

然しこれは因縁あとを光明に導く素因となつた、彼は船内の密室で働いてゐる内に考へた。かうしていやいやながらも、船内労働に従事して居る内には、いつかは光明の世界にでることができるだらう。運命の神の命令と諦めて、その鐵の如き到来を待つより外に、そして耐えに耐えて働いて来た。その苦役的な船内労働の中に、時日た間栄江との戀愛關係を想起したてうどそれは沙漠を旅行する旅人が、非常な艱行苦行の際に、オアシスを見出してそこで渇き切つた喉を潤すやうに、時々彼の荒んだ心の底を、松浪といふ美しい手巾でなでゝくれた。いや、自分から慰めたのだ。

永い永い海上生活の後に、その船は上海の沖合に来てとまつた。自分は小さな端舟にのせられてこの密石艙の秘密のビルデングに運ばれたのである。そしてこのビルデングに入ると間もなく、或る機會に脱出して、自分の救はれた船の秘密も知つてしまへば、陳の身の上まで知ることができ、その上栄江が最近その魔手にかゝつて、近く地下室に運ばるゝことも知つて居たのだ、それを救ふ手はずをして待つて居たのだ。

「松浪さん！松浪さんですねえ、本當に松浪さん！」

突嗟の交渉であつたので、茂一と思つて栄江は叫んだ。

「さう、松浪です。ご心配ありません、僕と一緒にいらつしやい。今夜の内にこゝからにげなけりやァ駄目だ」

手首をとらへられた栄江も、手首をとらへた松浪も、その地下室の魔手の濁流へでた。もうそこは暗かつた、みるとそこには一隻の小舟が、浪にゆられながらまつて居るのだつた。實は小説以上の〃ロチユクな經路ではある。

圍碁新局（八）

先番　互先　小泉　原田　紫野　新滝（三段）（三段）

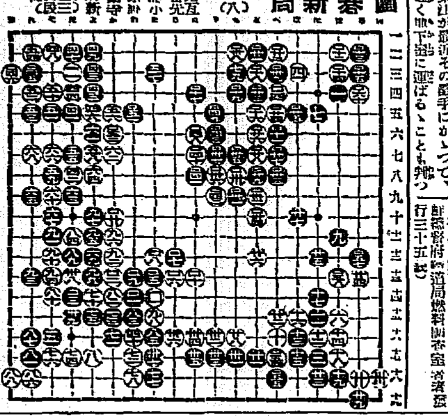

手字街

◇市内大門通り三の製靴舗や、本町通りの肉店に、猫が出だした
◇本町三に時計が安くして置きますと、家の廣告ビラが出てゐた
◇本町三丁目にヤマト皮と稱するかわうその皮代用品を賣出した

出版界

▼家庭教育（十二月）大衆文藝の宣揚（矢野藤人氏）その他（慶南總督府文敎局社會敎育會二十錢）
▼詩林（一七集）東京市外千駄ケ谷原宿八五その社五十錢
▼新聞研究（創刊）新聞記者の頭た新聞に大政黨の相違點と價値（平塚二郎氏）社會面の畫期（篠田鑛造氏）新聞隨想（四氏）その他（東京府下荏原郡矢口町道塚一九五その社三十錢）
▼短唱（十二月）西村謙三氏主幹（東京市芝區君塚町一八その社三十錢）
▼朝鮮土木建築協會々報（一四三號）京城旭町一の三六朝鮮土木建築協會三十錢
▼朝鮮と建築（十一月）京城黄金町日本生命ビル朝鮮建築會七十五錢
▼帝國國策雜誌（三冊）帝國圖書館非賣品
▼エコノミスト（二四號）金解禁後の通貨政策、その他（大阪毎日新聞社三十錢）
▼眞宗（十二月）京都市烏丸七條上ル大谷派宗務所社會課十五錢
▼愛語（一月）詩歌誌（東京市小石川區江戸川町一八交蘭社本部限五十錢）
▼共存（十二月）政治生活の規範（渡作安文氏）その他（東京市外大久保百人町三一七新日本協會廿五錢）
▼煙炭物語（佐藤武昭著）今夏本紙に連載された新俗語を補正したもの、煙炭の沿革を説くと共に無煙物炭の經濟的加工生産物を援も平易に解説してある。菊判（朝鮮總督府遞信局燃料研究室寄贈三十五錢）
▼樂解スキー術手ほどき（六花倶樂部編）初心者のための解説書であらゆる場合を圖解し、實際に役立たしめることを期したのが本書の値打ちであらう、形も菊判四分の一といふ可愛らしいもの、ポケットに秘めて練習場でも隨時參照し得られるやうに出來てゐる、要領を得た入門書だ（大阪市東區淡路町三の三四文友堂書店發行二十錢）
▼小倉百人一首の話（村上直次郎著）民衆讀本の第十七卷、歌の鑑みだしによつて五十音順の見出しを附してゐる通俗的な解説書大衆敎育用として良い努力である（東京市小石川丸山町一一後樂社發行税共二十四錢）

演藝と映畫案內

大正館
廿一日・廿二日・廿三日三日間限り上映
松竹キネマ本社名題大會・短劇小人十錢
階下大人二十錢
阪妻プロ特作時代映畫
安東蘭邦作品
復讐美談大劇
凡生奈落　八卷
森繁子大熱演
ワーナーブラザース特作猛獸活劇
笑ひ！笑ひ！微頭徹尾抱腹
絶倒巧妙なる其ギヤングに斯界を笑倒する大笑劇
怪獸征服　八卷
シッド・チャップリン氏珍演
松竹キネマ蒲田超特作
重宗務監督作品
戀と義理の板挾み紅燈の灯にうつる縮緋の情緒松竹獨得艶麗花柳話
戀模様二人娘　八卷
配役　（鶴坂小金）柳咲子（上總屋佳一）高田稔（篠原菊勇）八雲惠美子（文治吉）野寺正一（女將お萬）鈴木歌子　大競演
オールスターキャスト

東亞倶樂部
二十日より歳末第二回大奉仕興行
入場料階下大人十錢均一
大東亞キネマ京都現代劇部超特作
根津新氏監督作品
大宮活劇　用心棒
腕力と無一文
竹村信夫、千種百合子
新特作映畫
朝鮮樂劇
二世界最大のユーモリスト
ワーナーブラザース超特作映畫
大ペンスフアー大尉 滑稽
職業につかぬ男の自信と失職……

中央館
マキノ　キネマ
昔ルー十九日より忘年特別大興行
特選三大名畫斷然封切公開
マキノキネマ特作現代劇
人見吉之助監督作品
娘　太夫　全六卷
秋田伸一、五味國男、廣島二葉子、東郷久義、三笠八重子、原田美二
ウイリアム・フオックス社特作
G・J・ブライストン氏監督
モダーン味漂溢の喜活劇
踊の魅惑　全六卷
マッチ・ペラミー嬢
バリー・ノートン氏
フアーレル・マクドナルド氏
マジヨリ・ビービ嬢
マキノプロダクション御室スタヂオ現代劇作映畫
原作脚色 寿々喜多呂九平
監督 マキノ正博
み組の闘喧嘩妹尾鳴
神田の火祭　八卷
澤村國太郎、松浦築枝、杉狂兒
阪東三右衛門、川島浩
外マキノオールスターキャスト
全世界を震撼せしめた大戰の見物の主君の大作
映畫化 ベターオール
ブリュッセルの勇王シッド・チャップリン
文芸の大作を記した英國兵の死は…
大東亞キネマ京都時代劇部大作
木村君界の珍傑和田君示君、喜劇
幕末勸進帳

浪花館
初日　當ル十二日ヨリ
忘年特別大興行
浪花節、舞踊、落語、奇術……

專賣特許　金牌受領
病根
りん治法
世界的大發明
酒も乗車馬も勞働も止めず自分で出來ヒミツ屋病人に郵送で治せる世界醫學上未發見の胃腸病の根本的全治法ハ病人が名誉で中込み乞ふ
東京麹町永田町一の三　新富堂
朝鮮京城本町五の五〇　電話…
大阪土佐堀通一の…

內科胃腸科
腦神經病
北島醫院
京城本町四丁目百五十五番地（電話本局三二七四番）

肺、肋膜には
心臓、喘息には
獺の肝
東力七樂
京城太平通二　池田

●何と言ても
ずつうには
帽子印荒川
ノーシン
を措いては他に推奬すべきものを知らず●

最優等銘酒
お正月の御酒宴には
是非ワカマツを
絶對防腐劑入らず
大邱　若松商會酒造場
電話一二七九番

日の出は…東より
瓶の出は…畑より
ミツの特長　親切・迅速・安價
畑硝子製造所
京城府古市町　電本七四六番

御料理　まつま
京城府旭町
電本三九一一番

山下汽船　川崎汽船　仁川出帆
宇和島、阪神　春泰丸　十二月　日
阪神、名古屋、京濱　神門丸　十二月廿二日
金、關門、阪神　城丸　十二月廿五日
東、若松　丸　十二月廿七日
關門、名古屋　五御影丸　月　日
山下汽船株式會社　川崎汽船株式會社
協同海運株式會社
電話八二〇・八六七番

大阪商船汽船出帆
仁川出帆（群山、木浦經由）
神戸、大阪行
温州丸　十二月廿一日
十四小野丸　十二月二十八日
天城丸　十二月廿一日
神浦丸　十二月廿六日
ひよどり丸　十二月廿七日
天津丸　十二月廿五日
名古屋、清水、横濱、東京行
青山丸　十二月廿四日
江勢丸
大連行
大東丸　十二月廿八日
長崎、鹿兒島、三角行
元山丸　一月四日
山東丸
清津、雄基行
釜山、門司、宇品、神戸、大阪行
十八小野丸　十二月廿三日
內地各港出帆主要航路
歐州航路、毎月一回、南米行毎月一回、豪州行毎月一回、北米行毎月二回、臺灣行毎月一回
◎御注意◎には船客郵便
大阪商船株式會社仁川支店　電話二〇・二一一番
京城代理店　國際通運株式會社京城支店　電話本局一七〇九番
仁川本町　京城仁川組
仁川港町六　電話七一二四番

尼ヶ崎汽船　仁川出帆
阪神直航　日神丸　十二月廿五日
阪神、第八萬榮丸　十二月廿一日
玉城丸
群山、木浦、阪神　赤城丸　十二月廿六日
伏見、木浦、尾ノ道、阪神　十二月廿四日
百福丸　十二月
尼崎汽船部　岡崎汽船會社代理店
高杉回漕部
仁川海岸町（電話五九番）

嶋谷汽船仁川出帆
○仁川港地、天津、大連、鎮南浦、秋、安東、木浦、釜山、清津、城津、羅津、新義州、伏木、舞鶴、新潟、小樽、函館
○各船共總噸數二千噸以上ニシテ無線電信設備ヲ有ス
嶋谷汽船株式會社出張所
電話五八五番
大連天津直行（大連汽船天津航路接續）
仁川發
大連、大連　辨天丸　月日
長春丸　月日
大成丸　月日
裏日本、北海道、樺太行
鎮南浦行
大成丸
長成丸
大榮丸
仁川代理店　本町四
日鮮海運株式會社
京城代理店　國際通運株式會社支店
鎮南浦代理店　日鮮海運出張所

森信汽船仁川出帆
江原、安東　毎日往復
延平、江華、喬桐　隔日往復
南浦、白翎島　月六回往復
延坪、龍媒島　月八回往復
瑞山、唐津　月六回往復
環山行
沿岸各地汽船荷物取扱　各種汽船貨物取扱
仁川國際電話一六三番
森信汽船株式會社
仁川船定期日…

日本郵船出帆
朝鮮郵船
博多航路（博多行）
京城丸　十二月二十三日　午後五時半
慶州丸　十二月二十三日
咸北丸
一月八日　北鮮各港經由博多行
◎日本郵船出帆
歐州行　伏見丸
豪州行　大洋丸
北米行　安藝丸
仁川出帆（代理店國際通運支店）
東京行　天安丸
大阪行　慶州丸
鹿兒島行　瑞南丸
長崎三角行　昌原丸
木浦行　昌原丸
西州行　こたか丸
釜山出帆（代理店大池回漕店）
東京西鮮行　天安丸
東京北鮮行　長白山丸
大阪西鮮行　清津丸
大阪北鮮行　慶州丸
長崎三角行　瑞南丸
鹿兒島行　瑞南丸
木浦出帆（代理店國際通運木浦出張所）
東京行　天安丸
大阪行　慶州丸
濟州島行　海州丸
多島海行　統營丸
仁川行　昌原丸
釜山上海行　平安丸
元山出帆（代理店國際通運支店）
東京行　長白山丸
大阪行　清津丸
北鮮行　新義州丸
雄基行　白頭山丸
朝鮮郵船株式會社
京城南大門通り
本店電話本局四五九・一九六…番
仁川出張所　海岸町
國際運輸　電本一七九・三一〇番
咸鏡丸　天安丸

仁川汽船出帆
通州行　毎日出帆
延安行　直行、甲串、鎮山、長湖
仙嶺行　隔日出帆
德積島行　毎月九回以上
唐津行　毎月十回以上
喬桐行
外浦行　毎月十回以上出帆
馬山行
各沿岸行帆船荷物取扱
仁川府本町四丁目
仁川汽船株式會社
電話五一番・六二番

京城日報
昭和四年十二月二十二日（明治卅九年八月十日第三種郵便物認可）
號外
發行所 京城太平通一丁目
合資會社 京城日報社
光化門局四百番 四百一番
振替京城三〇〇
編輯兼發行人 飯島宗平
印刷人 小川三之介

劈頭から空氣險惡

年内の議會は數によつて政府並に與黨とも總敗れ

議會は廿三日召集

【東京電報】五十七議會はいよいよ廿三日をもつて召集、貴衆兩院とも午前十時開會、衆議院は［illegible］議長選擧を行ふ順序となつてゐる。今期議會は民政黨濱口内閣最初の試煉であり、既に［illegible］長選擧は政友會候補堀切善兵衛氏の當選を見るべく、全院［illegible］委員長、豫算、決算各常任委員長も悉く野黨の手に歸すべく、かくて年内の［illegible］會議においては［illegible］府［illegible］に至る、の形勢にあり、この［illegible］に乘じ野黨政友會は［illegible］政議氏の失格問題にからんで、選擧［illegible］の疑義に關する猛烈な政［illegible］質問を試み、進んで資格審査委［illegible］會を要求せんとの氣勢あり、［illegible］政府は［illegible］に［illegible］の形勢如何によつては年内解散も辭せんとする光あり、こゝ二、三日間の形勢は最も注目されてゐる。

議長 ［illegible］
院内總務 頼母木桂吉、中村啓次郎、小山松壽、本會三四郎、田中萬逸、服部綾雄、櫻井兵五郎、小池仁郎、原夫次郎、一宮房治郎
全院委員長 西村丹治郎
豫算委員長 ［illegible］
決算委員長 ［illegible］
懲罰委員長 野田文一郎
請願委員長 淺川 浩

代議士會長 井上 ［illegible］
同副會長 高橋元四郎
同副會長 戸澤民十郎

院内總務の分擔

【東京電報】民政黨院内總務は［illegible］總務會で決定通り［illegible］總會において決定したがその事務分擔は次の如し

▲幹部係 頼母木桂吉、小山松壽、中村啓次郎、櫻井兵五郎、服部綾雄
▲委員係 中村啓次郎、小池仁郎、小松三四郎
▲交渉係 小山松壽、頼母木桂吉、一宮房次郎、田中萬逸、原夫次郎

資格問題

は飽迄反對

民政黨の意向

【東京電報】民政黨議員總會は［illegible］政府並に［illegible］院の判決で失格と決定した森田政義氏を［illegible］院せしめ資格審査委員會を要求すべしとい ふにつき意見を協［illegible］したが、資格を［illegible］くの登院せんとせば民政黨はこれを阻止すべきもの［illegible］と決するところはないが、若しこれに［illegible］をし［illegible］院［illegible］後［illegible］審議の［illegible］資格審査委員會を要求することあらば民政黨は［illegible］まこれに反對し［illegible］ふことに決定した

森田氏は登院見合せ

失格は不當だが……

政友會の決定

【東京電報】政友會では廿二日議員總會に先立ち午前十一時より本部において最高幹部會を開き、犬養、床次、鈴木、山本（悌）、望月、三土、水野諸氏、その他出席、議員總會、代議士會に附議すべき事項、院内役員その他について協議決定した後、森田代議士の資格問題について協議した結果、森田氏を失格せしめかつ一名の補選を行はんとする態度は不當であるから森田氏は立候補せしめない、又この理由は正式聲明を發表すると決定したが、その主張は飽迄として森田氏の登院は見合す事に内定して正午散會した

兩大政黨勢揃ひ

各大會を開いて

政友會

【東京電報】政友會および民政黨は、會召集の日を控へて二十二日共に大會を開き、各員の結束をかためて意氣をあげた

議員總會

犬養總裁の演説

三縁亭で議員懇親會

【東京電報】政友會議員總會は廿二日午後二時より本部に開會、犬養總裁以下兩院議員三百餘名出席、鈴木幹事長の挨拶、幹事報告等ありて犬養總裁は

現在時局の急は不景氣と失業の對策である、金解禁問題に就て政府と我が黨の主張は相違したるも經濟的問題としてはなるべく國民に及ぼす影響を少くすることを努めねばならぬ

と演説し、總會を終り、引續き代議士會に入り、院内總務、幹事を指名し、院長、副院長、委員長、常任委員會幹事を決定し、議員總會を了へ、萬歳を三唱し、三時二十分散會、午後五時より三縁亭に議員懇親會を開いた

院内總務と他の役員

【東京電報】政友會院内總務は左の如し
秦豐助、鈴木富士彌、東武、稲原説二郎、三輪市太郎、砂田重政、［illegible］玉右二、津崎尚武

【東京電報】民政黨は廿二日午前十時より本部において議員總會を開き議長、院内役員、その他の候補者を左の通り決定した

だにするものに非らず、よつて如何なる流説があらうとも同志は寸毫も疑を插まず、相信じ相許し同心一體となつて毅然として闘はねばならぬ

民政黨

議員總會

濱口總裁の演説

東京會館で議員懇親會

【東京電報】民政黨は廿二日午後から本部に議員總會を開き、濱口總裁以下幣原外相、各閣僚、政務官以下貴衆兩院議員二百余名出席し、幹事長の挨拶、幹事の經過報告あり、［illegible］に入り院内總務の指名あり院内幹事、各委員長、常任委員長［illegible］の上、濱口總裁から［illegible］あり、［illegible］つて陛下の萬歳を三唱し、三時散會、引續き東京會館において議員懇親會を開いた

濱口總裁演説要旨

【東京電報】濱口首相の議員總會における演説要旨左の如し

我等は愈よ廿三日をもつて召集されるが此の議會の進行に伴ひ結果を深めるを必要とする、近來疑獄事件の續發せる傾向を遺憾に堪へぬが、これに［illegible］しては『勝なし』に種々流言蜚語が全國に流布され、これによつて政界に動揺を來し財界に或る種の擾亂を來さんとする如きは卑劣千萬である、かゝる奸謀に對する策動をもつてして政界は微動

高松宮殿下

御渡英御日程

【東京電報】明春高松宮殿下が御勅命により御答禮使として御渡英遊ばされるゝの御日程左の如く内定された

六月十日ロンドン御着、十一日バツキンガム宮殿御參内、御答禮

なほ御滯英中に宮内山本竹子女史も追加任命されることゝなつた、女史は［illegible］年英國に［illegible］を殺した人で、殿下が妃殿下を迎へさせられた後妃殿下の御世話をするはずである

本府の農倉低資

融通案は採決に至らず

米調會の年内納會

明春一月十日頃から更に續開

【東京電報】二十一日米穀調査會特別委員會は

一、米價の基準を設定することは緊要なるにより政府は速に米穀法の發動に必要なる米價の最高最低の基準を調査設定すべし

と決定し、二、［illegible］米移入［illegible］に［illegible］つき朝鮮總督府より［illegible］のため低資融通の言明ありたるにつき［illegible］を討議したが、採決にいたらず保留し

三、農業倉庫を延期しこれに低資融通をなすこと

を決定した、これにて年内の委員會を閉ぢ一月十日頃より續行、諮問案を決定する方針である

佛國軍縮代表

未だ決定せぬ

【パリ廿一日發電】ロンドン海軍會議佛國代表は［illegible］タルジユ氏以下すでに決定を見たかの如く報道されたが、二十一日政府の公式聲明によれば、本報道は正確を缺くものでフランス代表は議會の［illegible］を俟つて決定すると

本號外は本紙に再錄せず